滿洲日報
夕刊
九月二十三日
發行人 鈴木[illegible] 編輯人 山口[illegible] 印刷人 山下[illegible]
大連市東公園町三十一番地
發行所 株式會社滿洲日報社

諸印刷 活版 石版 滿日社印刷所

奉軍鐵甲車の一部隊
昨夜十時北京に入城
直ちに警備司令部に引繼交渉
今朝更に大部隊到着

【北京特電二十三日發】奉天軍第一軍鐵甲車の一部隊その他は昨夜十時到着、幹部は警備司令部に赴き引繼交渉をなした、なほ今朝引續き大部隊到着することゝなつた

于總司令は明朝北京入り

【天津特電廿三日發】于學忠氏の指揮する東北第一軍の第五、第六第二十七の三ケ旅は續々天津に入りつゝあり、今日中に全部到着して更に北京へ向ふことになつてをり總司令于學忠氏も廿四日第二十三旅と騎兵一ケ旅を率ゐて北京に入る筈である

第七十一團は清河に赴く

【北京二十三日發電通】北京一番乘の奉天軍第七十一團長王景春氏は鐵甲車中にて記者に語る

第五旅は殆んど豐臺に到着し余の部隊は北京郊外綏線清河に赴くべく當地に來た第五旅二列車と旅長とは今朝中に北京に入城の豫定である

北京一番乘 奉軍第七十一團

【北京二十三日發電通】北京一番乘として奉天軍第五旅七十一團の兵約一千名は鐵甲車にて本日午前零時半北京西直門に到着した

內戰調停が目的
劉旅長けさ記者に語る

【天津特電廿三日發】東北軍の第一軍は北京の警備に當り王樹常氏の指揮する第二軍は第一軍の輸送完了次第直に輸送を開始することになつてゐる、第二軍は步兵第四第十六、第二十五の三ケ旅及び騎兵一ケ旅を以て編成され天津に駐屯することになつてゐるこれにつき第二十七旅長劉乃昌氏は本日記者に語る

今次入關する東北軍は第一、第二の兩軍で第一軍の輸送完了を待つて第二軍は續々入關することになつてをり、第一軍は北京に、第二軍は天津に駐屯する筈である、わが軍出動の目的は內戰を調停し國民の苦痛を除くことにあつて卽ち平和を唱道するものでこれ以外に他意はない余はこれから北京に出發する

來月副司令就任式
張學良氏北京に乘込み

【奉天特電廿三日發】張學良氏は愈々陸、海、空軍副司令に就任することに決意した、なほ就任期は確定しないが一說によれば張學良氏は十月初旬北京に赴き、同地において副司令就任式を擧げるやも知れぬと

奉軍行動愼重

【北京二十二日發電通】奉天軍は山西軍が餘りにあつさり引揚げたに對しやゝ意外の感を持つてゐるが如く山西軍との誤解發生を極度に避けて天津においても今なほ武裝兵を市內に入れず北京入城の先頭部隊も京津の中間たる廊房を過ぎず愼重に構へてゐる或は于學忠吳鐵城氏の二十五日天津入りまで各兵の入城を見合すにあらずやさいはれてゐる

外人生命財産絕對に安全
外交團に通告

【北平二十二日發電通】閻錫山氏は本日外交團に對し奉天軍が平津地方を占領することゝなり外人保護の當事者が變更されたゝめ外交之を太原に移したが外人保護については絕對に不安なしと信ずとの電報を寄せた

けふ沿線へ出發の仙石滿鐵總裁

津浦線閻軍續々退却

【天津特電廿三日發】奉軍は津浦線德州、京漢線保定、京綏線南口まで進む模樣で來津した部隊の第五旅、津浦線の第二十七旅は京津線豐臺まで進んだ、天津、北京の引繼ぎはまだ始まらぬが今明日中行はる模樣である、津浦線の山西軍は昨日より大名、石家莊に向けて續々退却中、河南の戰爭は南軍優勢で洛陽、秦州の攻略も近しと見らる

閻、馮の禍首は飽まで除く
南京政府奉派に返電

【上海特電廿三日發】張學良氏の和平通電に對しこれまで何等の意思表示をなさず、沈默を守つてゐた南京政府は昨日に至り張學良氏に對し左の如き返電を發した

八日附の和平通電に對し拜誦した、和平が唱道されたることは欣佩に堪へざるところ、たゞ今次戰亂の起れるは全く閻、馮の叛亂に因るものにして中央は止むを得ず出兵討伐せるまでゞある、若し禍首を除かざる時は黨の大業實現するに由なく和平を望む能はず、中央はたゞ統一を求め綱紀を保持せんとするのみ禍首閻、馮を除きさへすればその所屬軍隊はこれを中央の軍隊として待遇し決して差別することなし

なほ胡漢民氏は京津地方における重要長官の人選については既に蔣長官に打合せを了してゐるから蔣長官よりの電報を待つて正式に任命を見るはずであるとの談話を南京にて發表した

馮氏悲壯な命令
必死で蔣軍に當れと

【北京二十三日發電通】京津地方の時局は一段落を告げたが馮玉祥氏は飽くまで反蔣軍事の貫徹を期し閻錫山氏が正式に下野せば山西軍の一部を手に入れ河南の戰局を有利に導かんと決意し馮玉祥氏は全軍に對し不退轉の勇を鼓して蔣軍に當れとの悲壯な命令を發したといはれる從つて河南方面は依然激烈な戰爭繼續を見るべしと

天津海關をシ氏が引渡さず
奉派の間に紛糾せん

【天津二十二日發電通】山西側の各機關は本日よりそれ〲奉天派に引繼中であるが海關のみはシンプソン氏が頑張つて明渡しを肯ぜぬので何れ一騷動免れぬ模樣であるなほ天津奉天間の旅客列車は軍隊輸送一段落となつたため本日から一日一回運輸を開始した

譚延闓氏黨葬に決定

【南京二十二日發電通】譚延闓氏の葬儀は國民政府最高の禮たる國民黨の黨葬を以て厚く葬ることに變更された

蔣氏から感謝電報
張學良氏に對し

【奉天特電廿三日發】蔣介石氏は廿二日張學良氏に宛て左の意味の謝電を寄せた

今回學良氏が態度を闡明して東北軍を天津、北京方面に出動せしめ時局の解決に偉大なる効果を齎したことは感謝に堪へない

軍令部原案削減で製艦職工一割失業
艦政本部成行を憂慮

【東京二十三日發電通】ロンドン條約の補充計畫については軍令部原案をそのまゝ容認する時は減稅を斷行し得ぬので政府は出來るだけ軍令部計畫を縮小せんと努めつゝあり海軍省亦政府の意を體して軍令部に縮減の諒解に努めてゐる、而して海軍省としてはロンドン條約の結果一九三六年以後の年平均建艦噸數及び建艦費は約一割方低減するので、この程度の補充計畫を實行し建艦工業能力を維持せんとしてゐるが、この海軍省案によると從來の製艦從事職工四萬六千人の中一割を整理しなければならぬ事となるので由々しき社會問題を生ずる懼れありこの點に關し海軍省殊に艦政本部では大いに憂慮してゐるが結局海軍省の主張が通る時は或程度のこの方面の職工縮首は免れぬものと見られてゐる

走馬燈

荻川

警心動魄（其二）

支那は今少し偉らく留まつて欲しい、偉らいとの自信が持つて欲しい、此自信がないと何事にも疑心暗鬼を生じて、枯尾花も幽靈に見える、否其枯尾花を幽靈に見せんとする詭漢も現れて來る、支那人が驚心動魄とする日本の對支政策とて、畢竟はこれで、勿體振つて、支那人の肚を刳るようなことを書き並べ、さあ、これが日本の對支政策じやなどは何んでもない所作事である、そんなものが當てにして、爲政當局者民衆はいざ知らず、爲政當局者なぞまでが騷ぐとは心細し。

◇

若しこうしたことのあつた時には、爲政當局者は須らく史實に鑑み民心を鎭め、兩國々交に齟齬の生ぜざらんことを期すべしで、忌憚なく云ふと、支那の識者には日本の研究が足らぬ、それで其爲政當局者なぞにも、浮かさ疑心を生じ、暗鬼を呼んで詭漢に乘ぜらる、試みに想へ、前世紀から今世紀にかけて、國際關係に支那は何をなし、何を外國からなされたか、そうして亦日本は、隣國支那の爲に何をなし、何を外國からなされたか迷惑こそ蒙つて居れ、善隣として恩惠を受くること薄く、反つて友邦として支那の爲に犧牲を拂ふこと夥だし。

◇

其最大の犧牲は、云ふまでもなく日露役だが、こんなことを今更[illegible]敢く書きたくないが史實は動かし能はぬ、其他に證據立てをすれば、幾多の證據はざらにある、こゝに餘白を有せぬから一々それを擧げない、併し支那人士は、日本に疑心を挾む、日本を暗鬼と觀るに力り、此史實を喚び起して貰はればならぬ、さすれば其處に迷夢一擲の心境を開き得て、支那の仕事に驚心動魄と騷ぎ、日本に怨恨呪咀を向けなくともよいことになる。

◇

時として怨恨呪咀なんかは、及ばざるものの卑劣性を表すものだが、支那は果して日本に及ばずと考へ居るにや、否々、最近の支那は日本を對等と觀て、日本ばかりでなく、諸外國を對等にあしらひ、條約や協定までも蹂躪して、其對等の地位を贏ち得んと焦つて居る、これは實に重き國際的罪惡である、然らば怨恨呪咀、其根元たる疑心暗鬼、それは支那が此罪惡を犯すことによつて自ら招くものにあらざるか、然り、罪惡にも常に之が伴ふ、そこで支那は何はさて措き建國の本義に自信を持つことである、そうして支那は今少し偉く留まつて欲しい。

學生思想問題の根本對策を協議
文部省、民間有力者と

【東京二十三日發電通】學生の思想問題につき竭り拔いてゐる文部省では民間各有力者の意見を聽取し然る後その對策に關する具體案を立てたいとの理由から二十二日午後一時から佐野商大學長、五來早大教授、安井內務省保安課長、平田東京地方裁判所檢事、泉二刑事局長、河合京大教授、大塚警保局長、後藤文夫、吉田熊次氏その他を文相官邸に招き文部省から田中文相、野村、中川兩次官、大廝宗教官、各局長、伊藤學生部長等出席種々懇談を遂げ晩餐を共にして午後八時散會したが、各出席者から述べられた意見の主なるものは左の如くである

一、學生の思想問題を指導すべき教職員が思想問題につき餘りに無關心である、先づ教職員が思想問題を研究して學生を指導しなければならぬと思ふ、よつて文部省でも適當の方法を講じその理論的研究の促進を圖る必要がある

一、社會科學研究に關する有力なる研究組織を作りマルキシズムの側面觀のやうなものやその缺陷など〱發表した方が良いと思ふ

一、日本の從來の教育には缺陷がある、卽ち教育は總て詰込主義であるから學校や學生に高遠の理想とふやうなものがない故高等學校の如き基礎的教育を施すところには哲學、論理學、文化科學等の學課を徹底的に教へる必要がある

一、根本的思想對策は結局マルキシズムに對抗する立派な構造と思想を作るのが第一の對策である

行政官の懲戒令に訴追の制度を設定
黨弊を一掃するため

【東京特電廿三日發】內閣の更迭と共に殆ど根柢から異動を行はれる行政官の身分保證については、目下選擧革正審議會の特別委員會で、休職委員會設置案として攻究せられてゐるが同案實施の曉惣ちその制度の缺陷を暴露して

効用を殺ぐものは政、民兩黨の政黨色濃厚なるもので彼等は內閣瓦解と共に辭表を提出することは極めて稀かであるからこの制度の運用の妙をかき、休職委員會議の結末を俟たずして政、民兩黨においてそれ〲交代することゝなり結局行政官の政黨化を防止し得ないことゝなるので、內務省では瀆職罪などの刑法上の問題とならざる、又現行文官懲戒令によつて懲戒し得ざる「在任中の行爲に對する退官後の責任」を訴追し得べきやう文官懲戒令の改正を攻究することになつた、卽ち現行の文官

懲戒令は 明治卅二年の制定に係り全く政黨政治の弊害を豫想せず唯

一、職務上の義務に違背し又は職務を怠る時

二、職務の內外を問はず官職上の威嚴又は信用を失ふべき所爲あるとき

の規定があるのみで高等官の懲戒については文官高等懲戒委員會、判任官の懲戒については同普通懲戒委員會の議決を經て免官、減俸、譴責の三種の懲戒處分に附す立前になつてゐるがこれらは孰れも在官中のことで、退官後においては在任中の刑法上の犯罪行爲さまでは行かない迄も內閣更迭の際の行き掛けの駄賃とか在職中の不當なる行爲につき訴追的懲戒の途なきことはやゝもすれば黨弊を助長するの原因ともなるので

責任訴追 制度を作り恩給減額、停止、剝奪などにつき懲戒令の範圍を擴張せしむるにあるこれによつて休職委員會設置後の行き掛けの駄賃防止などの規定の代用にもなるので注目せられてゐる

樞府全會一致で條約案可決要望
伊東委員長が諒解を求む
報告原案はけふ完成

【東京特電廿三日發】樞府委員會のロンドン條約に關する審査報告書は伊東委員長と二上書記官長の手により既に大綱の決定を見、更に整理をなすことになつたが、一方委員外の顧問官中には委員會の態度を非難する向も尠からぬため伊東委員長は豫て開かるべき本會議の席上委員長に對する質問から意外の波瀾を捲き起すとなく全會一致圓滿に委員會承認通り可決することを要望し、これがため報告書の大綱を豫じめ委員外の顧問官に傳へ諒解を求める必要あるを痛感し、二上書記官長に命じて委員外の顧問官を歷訪報告書の大綱を說明するとともに本會議において圓滿可決するやう希望の旨を披瀝せしむるところがあり二上書記官長はその結果を倉富議長及び伊東委員長に報告したが、その結果本會議では反對意見なく全會一致を以て委員會通り可決される模樣である、而して審査報告書には何等警告的條件を附することなく、ロンドン海軍條約は批准すべきものと決議せる旨を明らかにする筈で、二十三日迄に原案作成を完了し、二十五日に最後の委員會を開催、決定を見る模樣である

新規事業費の要求は四百萬圓
必要欠べからざるもの以外はドシ〱削る方針

關東廳の明六年度國費豫算編成は歲報の如く財界不況に依る諸官業の收入激減に加へて新たに同年度より實施支出せねばならぬことゝなつた恩給支辨四十餘萬圓等あり結局同廳では中央政府の緊縮方針に基き勞々以上の歲入減もあること、て前年より約一割節減、卽ち約二千百萬圓程度の節約豫算を目標として豫算編成の餘儀なきことゝなつたので同廳財務部では這般各部局に對し以上の方針を內示したる後去る十日より廿日まで廳內各課及び諸廳各官廳に於ける新規事業につき、一應その事由を聽取したが、各課の新規要求は右節約方針にも拘らず例年より約二百萬圓を減じたるも未だ四百餘萬圓にも上つてゐるので、目下切角第一回の査定を行ひつゝあり、比較的重要性なきもの同樣火急ならざるもの等に就いてはドシ〱削減を加へ小學校增築或は電話需要に供ふ通信網の擴張等の如き種類で是非共必要なるもの除く外は殆ど新規事業を見合せ、現狀維持の態でゆく模樣であるが、本月末頃までに第一回の査定を終り、來月早々各部局長に詮査定案を內示して最後の意見を聽し十日前後までにはなるべく成案を得たいと云つてゐる

苦力需給に關し各會社に連絡
愈よ十月から實施

滿鐵、國際運輸、華工會社等は滿洲における勞働需要の最も多い會社であるが從來相互の連絡が無かつたので出廻り期における積替作業等においても國際運輸が各地に人を派して苦力を募集したり一個所において日傭苦力を解傭しながら他所においては多數の苦力を募集するなど勞働力

需給についても不便が多く且勞働賃銀の決定についてもその標準を缺くのでこれが連絡はつとに重要視されてゐたが範圍が廣汎であり且傭入條件が地方的に異なつてゐるので實現するに至らなかつたが滿鐵では滿洲における事業界の發達に伴ひ當然起るべき問題なりとし關係會社と打合せ中であつたが先づ滿鐵及び滿鐵に關係ある事業から着手することゝなり十月一日から實施することゝなり滿鐵の各箇所及び國際運輸、華工その他

關係事業 會社は常傭及び日傭勞働者のみでなく個人請負、團體請負の勞働者全般に亘り常に滿鐵本社に報告し相互に連絡をとることにしたと

鐵工業確立の政府案
來議會に提出

【東京二十三日發電通】鐵工業確立に關する合理局顧問會議は二十二日午前十時より商相官邸に開會俵商相、中井製鐵所長官、田次官、野田技監、中島、大河內、牧田各顧問、織田鐵山局長等出席前回に引續き協議した結果、輸入年額一億圓に達する鐵工業確立は合理局施設中でも最も緊急を要する事項であり、且つ製鐵所を始め民間會社においても世界的不況の影響を受け生產過剩を來し一方鐵價下落のため極度の苦境に陷つてゐるので販賣統制、共同販賣會社案等の姑息的對策を避け根本的解決策として製鐵所を中心に民間諸會社を打つて一丸とした半官半民の一大會社を設立する大合同案を以て本邦鐵工業確立の第一案とするに決定し更にこれに伴ひ起るべき諸問題につき協議し午後四時散會した、尚來る二十五日顧問會議を開き最後の決定をなし十月二日の產業審議會に諮問答申を得た上合理局事業として具體的方案を審議し政府案として來る議會に提案する段取りとなつてゐる

滿洲、北米の經濟的接近促進
東鐵商業科の新計畫

【ハルビン特電廿三日發】東鐵商業科では滿洲と北米の經濟的接近を促進する目的のため貨物直通連絡を開始する新計畫を樹て既に加奈陀鐵道と太平洋汽船會社との間に定期航路の開始と運賃割引に關する交涉を開始した

仙石總裁沿線へ
けさ急行で大連出發

仙石滿鐵總裁は豫定の如く二十三日午前九時大連發、鞍島秘書役同伴沿線及び隣接鐵道視察の途についたが滿鐵本社からは向坊計畫部次長、山崎涉外課長、林秘書係主任、木下通譯、中川庶務課員が同行した、驛頭には大藏、神鞭、藤根各理事、各部次長その他滿鐵社員多數の見送りがあつた、尚二十一日に大連を先發した伍堂、十河兩理事は奉天で村上理事は長春で總裁一行に加はると

公學堂長會議提出案

關東廳では來る二十五日大連西崗子公學堂において州內公學堂長打合會を開催するが各堂長よりの提案事項は左の通りである

一、夏季演習帳共同印刷に關する件（古野主事提出）

一、公學堂と小學校との聯絡及び兒童交驩をせられつゝある學堂あらばその狀況を承りたし、尚今後この種の御計畫があるならば其の方案を承りたし（板橋堂長提出）

三、中國人教員の中國文の學力を增進する適切なる方法如何（中田堂長提出）

新市營住宅工事進捗
十一月中旬落成

大連白菊町市營住宅は豫算十四萬圓、十二棟、九十六戶を聖德街名越工務所が七萬三千七百五十圓で落札し八月二十日着工以來鋭意工事中であるが天候順調だつた爲め意外に進捗し十二月二十日の竣工期限が十一月半ごろ落成の見込である

振替貯金口座新設賛成

【奉天特電廿三日發】奉天商議が振替貯金口座奉天設置に關し關東廳に請願すると同時に沿線各地にもこれが設置の應援方を依賴したところ、四平街その他から賛意を表し來るべき商議聯合會に提案されたき旨通告して來た

千葉氏講演

【奉天特電廿三日發】御歌所寄人千葉胤明氏の講演會は廿二日午前十一時から高女講堂にて一般婦人のため約二時間に亘つて開かれ續いて二時から一般市民男女のため中學校にて開かれ盛會を極め午後三時半閉會した

林總領事歸任期

【奉天特電廿三日發】賜暇歸朝中の林奉天總領事は、本月廿六日東京發、朝鮮經由歸奉の豫定である

岡山教育視察團歡迎會

岡山縣教育視察團（女子師範學校職員生徒及小學校女教員）は來る廿五日午後五時大連着列車にて來連の筈であるが大連岡山縣人會にては左記により歡迎會を催すと

一、日時 二十六日午後六時扶桑仙館

一、會費 金二圓五十錢當日持參

一、申込所（小野實雄電六六四三、杉山嘉雄電三八〇一番）

人事

▲酒井清兵衛氏（鐵道部庶務課長） 村上鐵道部長の沿線視察說明のため二十六日九時發にて長春に赴く豫定だ

大觀小觀

野黨は「政府に國民は愛想をつかす」といふ。

◇

與黨は「國民の信賴加はり財界安定を抑徐するに至つた」といふ

◇

正しく與野兩黨の言分ではある

◇

文部省の學生思想對策協議會で今頃氣がついたでもあるまい主なる意見。

◇

自廢學校の續出。

◇

誰が先づ考へるべきか？

天氣豫報

廿四日（南西の風）晴れ

各地の溫度

	十一時	昨日最高
大連	一九・〇	一六・〇
旅順	一九・六	一八・二
營口	一八・五	一六・五
奉天	一六・六	一五・一
長春	一三・五	一三・九

滿潮（午前十一時二十分 午後十一時三十五分）
干潮（午前五時五分 午後五時二十五分）

洋樂十月新譜 第二部

J九七七 プログレッションズ（ジンジー獨奏） アニタ ワルツ（三重奏） レン・フィリス
J九三三 月に誘はれ 掃除夫の嘆き 獨唱 ソランキュ・マーヴィン
J九五五 映畫「キング・オヴ・ジャズ」より モントレイにて スキート・ホーム 獨唱 ルース・エティング
J九三二 涙に踊る ワルツ ロッキーの春 ワルツ ベン・セルヴィン管絃樂團
J九六九 映畫「ウェイ・アウト・ウェスト」より 星に歌へば フォックス・トロット 危い眼配り フォックス・トロット ガイ・ロムバルゾ・カナディアンズ
J九六九 愚痴は禁物 八分ノ六 スペインでは トロット ジャック・ペイン管絃樂團
J九六一 ヨ・テ・ペルドノ タンゴ ラ・マレヴァ タンゴ ブロドマン・アルファロ管絃樂團

其他數種 詳細は何卒月報を！
神奈川縣川崎市
日本コロムビア蓄音器株式會社

コロムビア Columbia レコード

模範自動車講義錄
◎圖解本位！理想的通信教授◎三卷三ケ月卒業◎學費五圓五十錢
本邦自動車學の權威奧村岡崎兩工學士始め本校專門講師執筆內容日本一 校外生は無試驗入學を許す（入學金免除）其他特典多々 絕好機！希望者は卽刻ハガキにて申込あれ內容見本無代送呈す
東京府六鄕町 公認 エンパイヤ自動車學校出版部

小學校卒業だけでも陸軍將校に立身出世が出來る
陸軍 士官學校 幼年學校 工科學校
●テレゴク案內進呈●東京市赤坂區臺町七拾壹・開進學校事務所

治淋新藥 （日英米佛專賣特許）
ウラルゴール
慢性症は特に試みるべきである
慢性淋疾は其の病源たる淋菌が尿道粘膜に深く喰入つてゐるので普通の注入劑や洗滌若しくは內服劑では充分の効果は期待出來ぬものである、ウラルゴールは深達性に富む殺菌力の極めて強い尿道挿入劑であつて長時間にわたつて深く粘膜に喰入つた淋菌に作用する。從つて其效果は的確である。二週間にて全治すべしと醫名されたる療法で隨所隨時に容易に使用が出來る簡便な藥である
▼各地著名藥店にて販賣す
▼說明書は御申越次第進呈す
特約店 大連市浪速町 日本藥業株式會社
東京市日本橋區本町 友田合資會社

レヴュー時代へ 藝妓ガールの精進

十一月の公演に連夜練習を勵む 「快樂」の歌劇團

踊り―の―秋

◆…感覺の　秋だ踊る人達――春の踊を持たぬ滿洲に、大連に秋の大檢の溫習會たゞ一つが華やかな年中行事の一つであつたが、今秋は北村席のやなぎ會の第四回公演をはじめ快樂歌劇團の久し振りの公演、舞踊界の先覺者石井漠氏の來演等々……花柳界を中心に踊る秋である

◆…踊る秋　傳統の殼を破つて時代の尖端をゆくものに先づ快樂の歌劇がある、北村席の溫習會もまた、新舞踊と新演出に溫習會の舊い形式を打破し昨日の踊を拋棄して明日の新興舞踊へ行進曲を奏ようと意圖してゐる

◆…しかも　レヴユウ全盛の秋である、新人花柳壽三郎が松竹座樂劇部東西合同の秋のレヴユウに振付けをする物凄いレヴユウ時代である、光だ色だ、リズムだ、エロだ、グロだと踊る旋律にすさまじい裸女の亂舞となり、羽田歌劇團をハダカチドリと譏まれば尖端人でないとは……

◆…世は擧　げてバラゴロ華やかなりし頃の歌劇全盛時代が再びめぐり來たエロとグロのインチキ華やかなるレヴユウ時代なのである、河合澄子の復活を見よ、カジノ、フォーリーの噂――世はレヴユウ時代である

◆…この風　潮に俄然歌劇の快樂が第四回の公演を計畫し新しいゲイシヤ・ガールのエロ・グロに興行價値百パーセントをねらつてゐる、先生は亡くなつた高倉彌次郎氏やスズラン座の柳生氏と共に快樂の歌劇を生み出した西村不二氏である

第一回の公演は大正十一年で大劇で三日間、それこそ時代の尖端に躍つて世人を驚かしたもので詩歌劇「宗盛と湯女」は今でも噂に上る程の好評を博した、その頃からの人に音丸、音千代八千代子、壽美三の連中がゐる

◆…第二回　は大正十三年の秋、歌舞伎座で公演した、演物のうち「婦人參政權」のレヴユウ式演出と詩歌劇「宮島物語」が好評を博し、六葉師匠は新舞踊「向日葵」を踊つてゐる。その間博覽會に出演し、また巡業を巡演していろ〳〵な笑草を殘したのは有名な話

第三回は昭和五年の春の歌舞伎座で「ベビイマイン」「鎌倉物語」「玩具の兵隊さん」に六葉師匠の新舞踊「こだま」を演じたが、殊に「こだま」が評判された

◆…また童　踊舞踊には大正十二年から手を染め「子供の眞似をする」と嘲笑した同業者を後に殘して更に躍進をつゞけてゐる、さて十一月の第四回公演には何が出るか、レヴユウを呼び物に西村不二氏の指導の下に連夜練習を勵んでゐる

◆…レヴユ　ウ時代に歌劇の快樂の名が再び謳はれる日を期待して明日のゲイシヤ・ガールへの精進、その封切に十月三日から三日間本社講堂で廣告展餘興に出演して歌劇「カフエー・ナンセンス」を見せる、堂々帝都に進出した羽田歌劇團の廣島名物も羽田別莊のゲイシヤ・ガールであるものを……歌劇の快樂の行く前途は洋々たるレヴユウ時代へ【寫眞は社交ダンスの練習をする快樂の人々】

スパイ政策の全廢 關東廳に進言?

種々なる弊害にかんがみて ちかく大連署から

刑事政策から見たスパイ制度の良否に就いては内地警察界でも種々議論されてゐるが、最近大連市内各警察署で前科者をスパイに使つて犯罪檢擧をする傾向が著るしくなり、これがため却つて刑事政策上種々醜い結果を齎してゐるといふので

問題と　なつてゐる、昨年當時常盤座の見習辯士前科二犯井上正及び共犯者前科三犯溝口某の兩名を小崗子署司法係でスパイに使つて他の犯罪檢擧を行つてゐたところ、井上等は小崗子署と特殊關係あるを奇貨とし、同署管内で數十件の窃盜を働き西部大連を荒し廻つてゐたが、小崗子署では「燈臺下暗し」で彼等の犯行を知らぬうちに大連署の手で捕へたものである、コウした弊害のほかスパイが他の犯人に

檢擧の　手が下るのを密告したり、刑事がスパイに買收されたりする實例が往々あり、警察の威信に關する問題として大連署ではスパイ政策の全廢を主唱し、近く關東廳に進言することになる模樣である、これと同時に支那人刑事が使つてゐる密偵制度にも種々弊害があるに鑑み密偵採用の可否についても研究されてゐる

二重放送時代

日本にも實現する

原案既に成り愈よ明春四月から 實業教育に力瘤

【東京特電二十三日發】日本のラヂオ事業もいよ〳〵來春四月頃から新紀元を劃して二重放送時代を出現させることになつた、單獨放送より二重放送のラヂオを放送技術の向上に伴つて、從來兎角低級な娛樂のみを批難されて來た放送プロもあらゆる方面に於てその缺陷を補はれることになつた、娛樂放送並にニュース放送を本位とし、また一面

教育放送　を主眼とするこの二重放送がモツと〳〵充實されゝばアメリカが全世界に誇るラヂオ大學講座が日本でも行はれることは餘りに遠き將來でもあるまい、愈々放送協會もこれに對して左の如き教育放送内容案を作り近く主務官廳遞信局に提出することになつてゐるが、原案に對しては大なる變更はあるまいと觀てゐる、原案によれば學校に對する放送として小學校に對して日曜を除き主に兒童の晝食後の

休憩時間　に音樂、若くは話を放送し、中等學校に對しては課外講話として修身に關するもの、鑑賞教育的のもの、小學校卒業後中等教育を惠まれざる好學の男女には修了期間一ケ年で公民教育、法制、經濟、家政、歷史、理科などを放送して中等教育を授け新らしいところでは現代科と名づけて政治、社會問題を除いた各種の問題に就き講演を放送する、此案の最も注目すべきは

實業教育　に力を入れてゐることで、水產、農業、工業、商業などの各分科を設けて實業に從事してゐる青少年を教化することにある

秩父宮妃殿下

皇后陛下にお喜び言上

【東京廿三日發電通】秩父宮妃殿下には廿三日午前七時廿五分上野驛發列車にて那須御用邸に伺候され、目下御滯在中の皇后陛下の御機嫌を奉伺遊ばされ御慶事の御祝詞を言上あらせられたが同日午後八時上野驛着御歸京の御豫定である

高松宮同妃兩殿下

【ロンドン廿二日發電通】高松宮同妃兩殿下には廿二日サザンプトンより汽船オイローパー號でハンブルグに向はせられた

全滿乘馬大會に 十二團體の參加

驛前と會場にアーチを作り 景氣を添へる海城

【海城特電廿三日發】來る廿八日海城練兵場で開催される第三回全滿乘馬大會に出場する參加團體は大體左の十二團體と決定したが、その他個人出場者として大連、旅順、奉天、四平街等より參加する者あり、選手二百名以上に達するものと豫想されてゐるだけに當日の大會こそ盛大を極めるであらうなほ海城としては大會當日驛前、會場入口等に大アーチを造り市街を裝飾して參加選手を歡迎するなど非常な意氣込みである、因に參加團體は左の如くである

關東軍司令部乘馬會、關東廳種馬所、公主嶺乘馬倶樂部、南滿醫科大學乘馬會、旅順工科大學乘馬會、大石橋乘馬倶樂部、營口乘馬倶樂部、滿鐵本社乘馬會滿鐵運動會馬術部、遼陽乘馬倶樂部、公主嶺農事試驗場馬術部海城乘馬倶樂部

菊池寛氏一行 哈市發南下

【ハルビン特電廿三日發】北滿ホテルに打寛いだ菊池寛氏一行は雨に降られて一室に閉ぢ籠り麻雀に旅の徒然を慰めてゐたが廿二日は市内見物とファンターヂでロシヤ氣分を味はひ廿三日朝南下した

我女子選手に 花瓶を贈る

佛大統領と外務長官

【パリ二十三日發電通】本日日本女子選手一行はフランス大統領ヅーメルグ氏、外務長官ブリアン氏よりセーブル燒の花瓶一箇宛を贈られた、なほ二十一日のフランス新聞紙は一齊に人見嬢の技倆と疲勞を超越した不撓不屈の精神に對し賞讃の辭を掲載してゐる

女子體育ボール 組合決る

あす運動場で

既報撫順女子體育ボールチームは大連滿鐵婦人協會および滿鐵理學試驗所女子兩チームと對戰することになつたが、一行十一名は光安監督に引率され二十三日二十時三十分着列車で着連することになつた、なほ一行のメンバーおよび二十四日大連運動場における組合せは左の如くである

▲前衞　濱洲、宮津、北川▲後衞　田中、阿南、川又▲後衞今、井福山、新鄕▲補缺　井垣今井▲組合せ（午前九時三十分開始）（1）滿鐵婦人協會チーム對撫順女子チーム（2）理學試驗所女子チーム對婦人協會チーム（3）撫順女子チーム對理學試驗所チーム

規約も變りない 割烹研究組合組織

◇大連飲食店組合の脫退組が 四十餘名を糾合して

市内飲食業者間に同一使命の組合が二つ出現し新たなる波紋を描いてゐる、即ち全滿飲食店業者を打つて一丸として聯合會組織の議が擡頭してゐる際、さきに大連飲食店組合を脫退した山本前組合長一派が突如割烹研究組合なるものを組織し、現在の飲食店組合と同一の規約を作り組合員四十餘名を糾合して二十一日創立總會を開きこれが

許可を　大連署に願ひ出たので、發起飲食組合長は二十三日午前十一時原田保安主任を訪ひ同一業態の營業者に二つの組合が出來ることは紛糾の基因となるものであるからこれが認可に就き考慮方を願ひ出た、果して警察が別派の飲食組合を認めるかどうか注目されてゐる、右につき原田保安主任は語る

割烹研究組合の創立前に警察が諒解を與へてゐるといはれてゐるが、それは事實無根である、しかして割烹の研究をする團體といふのなら少しも差し支へないが

現存の　飲食店と同一規約の下に別派の組合を作るといふが如きことは認め難い、まだ正式に願書が出てないから何んともいへぬ

大連農會が 家禽品評會

十月下旬開催

大連農會では來る十月二十四日、二十五日、二十六日の三日間大連常盤小學校に於て家禽品評會を開催するが出品種類および羽數は

▲第一類　ロードアイランドレッド種、名古屋種、横斑プリマウスロック種、白色レグホーン種、褐色レグホーン種、淡色ブラマ種、黑色オーピントン種、以上一種類雌雄二羽を以つて一點

▲第二類　家禽器具機械及び家禽に關する加工品

で出品區域は大連管内一圓、出品鷄は一點につき一圓の出品料を要するが、優良品に對しては審査のうへ一等より四等まで賞狀および賞品を授與する由、出品希望者は二十日まで農會宛申込んで貰ひたいと

實滿ラグビー戰

あす二時から大連運動場で 精鋭を選つて對戰

秋も深まつて漸くラグビーシーズンに入つたが、二十四日午後二時より大連運動場において本シーズン中の興味の中心たる實滿戰大連滿鐵對大連倶樂部のラグビー戰が擧行されることになつた、從來實滿ラグビー戰は本社および大連新聞社の主催で春秋二回擧行されてゐたが、本年度はスケジュールの關係上九月廿四日、十月十九日三月二十一日の三回戰を行ふこととなり一層興味が加はることゝなつた、滿鐵チームは星名主將を中心に浦野、高橋のスリークオーターを配し、金川、上月、高倉、新保、渡邊等超弩級なフォーワードにそなへ、大連倶樂部は有田主將、木咲、野口、内田、黑田のフオワード、陶島、桂のハーフ、井上、石川、小手川のスリークオーターを配し一氣に滿鐵チームを押し切らうとしてゐるから必ずや接戰を演ずるものと期待されてゐる

嫩江支流々域に大炭礦

【ハルビン特電二十二日發】黑龍江省大賚縣下嫩江の支流湖北岸山下に一大石炭礦を發見したと公安局長から縣政府に報告して來た、埋藏量五尺に達し數十支里に及ぶ

コレラ患者 水葬英船

遂に菌を發見

【門司二十三日發電通】コレラ患者水葬事件で門司港外で停船中のイギリス汽船マルア號はその後船客、船員の採便培養檢鏡中のところ二十二日午後四時菌を發見したので更に五日間の停船延長を見る筈である

世界スケート大會に 選手派遣を協議

寄々滿洲體育協會が

歐洲では左記日程によりスケート選手權大會が開催されることになつたので、滿洲體育協會ではJ、S、Uより發表の之等大會に選手を派遣すべく寄々協議中でそれが實現の曉は相當の成績を收めるものと期待されてゐる、なほ日本スケート聯盟では來る十一月中旬東京における秋期代表委員會において選手派遣方を決定する筈

▲一月二十四、二十五日　男子歐洲フイギュアー、スケート選手權大會　開催地墺國ウイン、主催者エンゲルアン運動場

▲一月三十一日、二月一日　女子およびペアー（男女混合）歐洲選手權大會　開催地スイス、サンモリツ、主催者サンモリツシュツチユ、クラブ

▲二月七、八日　歐洲スピード、スケート選手權大會　開催地和蘭ストツクホルム

▲二月二十一、二十二日　世界スピードスケート選手權大會開催地フインランドヘルシングスホールス

全滿弓術選手權大會

各道場對抗並に個人選手權

來る十月五日午前九時より大連西公園武德會道場にて

主催　滿洲日報社

後援　大連武德會弓術部

文壇の大驚異

熱筆雄渾を以て有名な眞山青果氏は、今度力作「博多の春輪」をキング十月號に寄す、素晴らしい名文！

ペタラン 實滿庭球戰

あす擧行する

本社社長懸賞爭覇のペタラン實滿對抗硬式庭球試合は廿四日午前九時より三井物產コートで擧行されるが、大連最初の試みとして斯界の視聽を集めてゐる、なほ組合せは左の如くである（組合せ上は實業側）

▲シングル　飯河―三浦、渡邊―西村、角田―田中、川野―江夏山下―早川、池田―豐島

▲ダブル　飯河、渡邊―三浦、西村△木村、金原―田中、江夏△山下、西村―早川、豐島

兒童保護法

吉林省で實施

【吉林特電二十二日發】行政院において此程制定した兒童保護法は最近吉林民政廳に到達したのでこれを直に該廳より各縣に遵守實施するやう轉令したと

店員拐帶逃走

市内常盤町連鎖商店内細緣商平田東吾方店員夏谷榮（二一）は廿二日午前九時ごろ現金二百圓を拐帶して逃走したので平田は廿三日小崗子署へ搜査願を出した

メイフォード高級時計

瑞西製の優良時計
指示正確
使用耐久
價額至廉

CHRONOMETER MAIFORD

四洮列車脫線

二十二日四平街驛を發した四洮鐵道第三列車は鄭家屯、臥虎屯間七十里附近で脫線したが二十三日午前中には復舊の豫定であると

レビユー劇壇來連

レビユー劇團中村正二郎の一座は青島で五日間の興行を打ちあげて二十三日午後零時三十分入港の大連丸にて來連したが、一座三十餘名の内女優十名も居り、大連劇場その他關係者に出迎へられて賑々しく上陸したが、今夕より大連劇場で開演すると

尻輕る女給解雇

既報法ろ二十日午前十一時ごろ客と共に二階に就寢して居るのを臨檢の沙河口署員に發見された沙河口仲町廿八明石カフエー女給瑤子こと松本ヨシエ（二）はその後同署保安係にて取調中であつたが、廿三日右カフエー營業者たる牧タメに對し自發的に女給の解雇を命ずると共に科料十九圓に處した

靴泥眞赤な嘘

既報廿一日午後五時ごろ市内譚家屯大連運動場内において開催中の滿鐵運動會の混雜にまぎれ邦人の靴を搔浚つて逃走せんとして沙河口署員に逮捕された劉福亭（三五）及び劉景山（三〇）の兩名は取調べの結果大連運動場内に居住するとは眞ッ赤な詐り實は石道街方面に居住して居るもので逮捕された當時大連運動場の如きところに居住して居るといへば罪が輕くなるものと思ひ前記の如き虛僞の申立をなしたものであると

あすの催物

ラグビー戰　大連倶樂部對大連滿鐵戰午後二時から大連運動場で

◇

庭球試合　ペテラン實滿硬球戰午前九時から三井物產コートで

◇

水泳會　滿洲體育協會水泳レコード會午後一時から大連プールで

◇

體育ボール　撫順、婦人協會、理試、三女子チームリーグ戰午前九時卅分大連運動場で

台所メモ

公設市場物價

鯛（生）	百匁	七五	五〇
鯛（氷）		三〇	二〇
ほうぼ	同	一五	一〇
たこ	同	三五	二五
ぐち	同	五	三
かながしら	同	五	三
えび	同	三五	二五
ひらめ	同	一二	一〇
すゞき	同	三〇	一〇
さはら	同	二五	一五
めばる	同	一八	一〇
あぶらめ	同	二〇	一〇
かれい	同	一〇	五
さば	一匹	二五	一五
かき	百匁	一三	五
さより	同	五〇	二五
白魚	同	二〇	一二

イワキ町
ラクダ屋本店の
恒例 藏ざらへ大賣出し

本二十三日より二十八日迄六日間磐城町ラクダ屋本店では例年好評の恒例秋季藏ざらへ大賣出しを催す筈で毛糸、婦人子供服、服地、毛糸製品、ベビー用品など秋、冬物を網羅した特價奉仕品を提供して平素の顧客各位の御厚情に添ふべくほんとうに思ひ切つた大投賣である、明廿四日は秋季皇靈祭に付き定めし盛況を呈するであらう。

御報せ
お彼岸
だんご
おはぎ
始メマシタ
[illegible]
イワキ町
電6512番

親切本位がモットウの木村電話開通どうぞ御利用下さい
二二六三四
但馬町六
木村時計店

東作竿並（擬餌各種）二割引
釣道具一式
木村時計店
漁具部
電話二二六三四

養鷄專門月刊雜誌
鷄の研究
十月號發賣
一部卅五錢郵稅二錢 半年二圓・一年四圓
發兌 東京丸ビル七〇七區 振替東京七三二六一
鷄の研究社

母國觀光團募集
期日 十月九日ばいかる丸出發 十月廿五日うらる丸歸着（十七日間）
團費 金八十五圓（一切の費用を含む）
行程 大阪（三日間）奈良（一日間）伊勢（二日間）東京（四日間）日光（二日間）京都（三日間）
各地觀光後解散自由、歸路三ケ月間有効の乘船券を御渡し致します
メ切 九月三十日限り
申込所 沿線各旅館及ツーリストビューロー
大連市信濃町（遼東ホテル内）
主催 滿洲旅館協會
後援 ツーリストビューロー 電話四一三一番
大阪商船株式會社 電話六四九〇六番

割引大賣出!!
委託品多數入荷に付廿三日より廿七日まで大廉賣を致します是非御來店下さい
寢臺フトン付 三圓五十錢より ◆寢臺ツケ臺 一圓より
化粧臺 二圓五十錢より ◆タンス 三圓五十錢より
テーブル 七十五錢より ◆椅子 六十五錢より
其他各種中古品大廉賣
競賣は廿八日（日曜日）開催
山縣通り五番地
ウエクスレル商會

化學應用 金もうけ
資本の大小を論ぜず化學の力を應用してスグその日から金儲けの出來る講義錄にして農林省指定獎勵品及特許品の製法五百餘種を教授す、成功續狀山の如く小學校程度の學力あれば何人にも入會を許す◆規則書二錢郵券送れ
東京市日本橋區矢の倉町八番地
製造化學通信學校

創業二二周年記念
謝恩 大賣出し
九月廿六日より三十日まで
新安値より
全商品 二割引
特價提供
時價の半額に値下げの堀出しもの沢山…
紺朱子足袋 二足 五十錢
白キヤラコ 二足 三十八錢
大連 三井吳服店
磐城町 電六六五番

服飾界を風靡せる本秋銘仙の尖端
セーミ誂柄有名品展
第二回着荷 銘仙夜具地 秩父縞 一疋 八圓八十錢 伊勢崎 一疋 七圓八十錢
秩父 伊勢崎 新柄銘仙特價 三圓半・四圓半 五圓半・六圓半
染絹裏及羽裏類一圓五十錢より
二十四日から
二十八日まで
產地直賣
㊙ ちゝぶや
本店 大連市磐城町 電六三九二番
支店 連鎖街銀座通 電二二一三六番

俠艶一代男（65）

米田華紅作
伊藤幾久藏畫

お千賀の行方（廿一）

「無禮な！無禮な！」

大塚瀬十郎も仁王立ち、眞赤になつて、道玄を睨み据え、怒鳴り返した。

「俺の不在を幸ひに、婆々に僅かな鼻藥で大切なお祕藏をせしめやうとは、瀬十郎さん、武家だの、侍だのと日頃鼻にかけるお前さんにしては虫がよすぎるからね」

道玄はお千賀を後へ庇つて、せゝら笑つて居つた。

「不粹な、氣の利かぬ奴は貴樣ぢや」

遣り場のない鬱憤を、こゝぞと叩きつけた。

「ふむ！粹も不粹も金次第さ。氣を利かして貰ひたければ、俺に渡りの色をつけてからにして貰ひてえのだ」

「無、無禮なことを吐すと承知せんぞ。平生拙者に恩顧をうけながら……」

「おつと！瀬十郎さん、ちよいと待つてくれ！その先はお定まり文句だ。俺がお前さんにどんな世話になつたか知らねえが、恩義はお互さまだアね。金錢は他人と云ふぢやねえか？それもお前さんと兄弟分の盃を取り交したとでも云ふなら兎に角、賭場で僅かな眼腐れ金を借りた位で、さう大面を張られて御恩顧を賣られちやお溜りこぼしがあるものか？大切な獲り物に指一本でも指したら、それこそこの道玄が承知しねえや。しかしお前さんが金さへ持つてくりやア長え嫌えと御託は並べねえ。綺麗さつぱりとお千賀さんは身ぐるみ進上しましやうさ」

「言ふな！無禮者ッ！」

瀬十郎が割鐘の聲でわめき出した。

「貴樣はこの娘を誘拐した許りか父親の依田八左衛門まで神田川沿ひの楓の馬場で騙し討ちにした大罪人ぢや」

「えッ！」と、お千賀はのけぞる仰天した叫びと共に、わく／＼した顫え聲で「ではお前が……あのとゝさんを騙し討ちにしなさんしたのか？そ、そりや本、本當でございますか」

ほつれ毛を噛みしめたまゝ、怨みを籠めた眼でキッと道玄を仰いだ。

「へん！邪魔された腹癒せに語らねえこともぬかしやアがるのさ。そそりやみんなそいつの作りごとでさア。口から出任せの騙りなんですよ」

「默れッ！道玄！おのれはこの期に及んでまで白々しい事を申し居るな。拙者が一こと、これ／＼しかく／＼と官へ申立てたなら、貴樣の首は胴について居るまい」

「勝手にしやアがれ！上へ出やうと、下へ出やうと、そんな事にびく／＼する俺ぢやねえ。もう手前には用はねえ筈だが、變な眞似をしやアがると手前を一緒に拋込んで行くからな。さつさとこゝを出て行つてくれ」

「確とその言葉を忘れまいぞ」

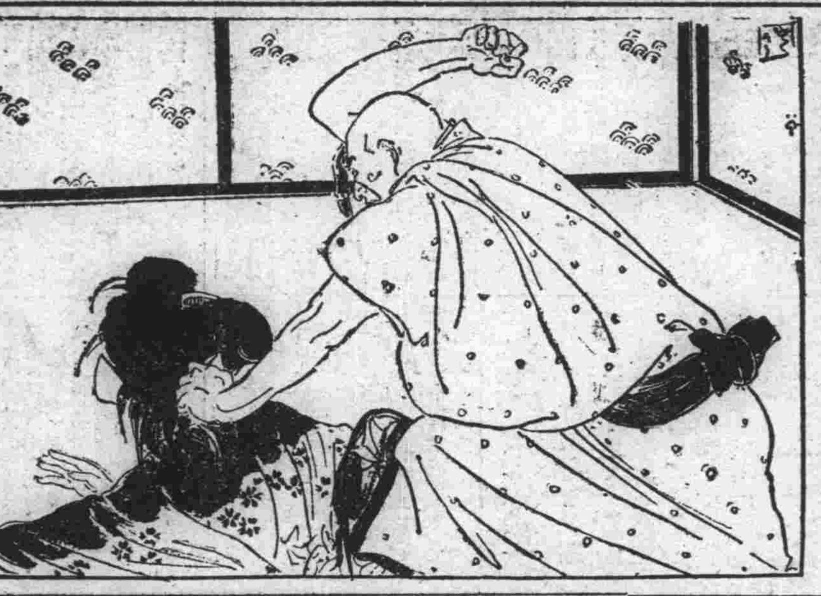

「念には及ばねえよ」

「吠え面曝さぬ用心しろッ！」

大塚瀬十郎は跫音も荒く、ぷり／＼と激しい怒りを素振に見せて立ち去つた。

「お孃さん！ヘッヘ、、、、」と、木に竹接いだ愛想笑ひ「本當に嫌な野郎が舞ひ込んで、吃驚なさつたでござんしやうね。なアに彼奴はお前さんに振られた上、俺から邪魔されたので、あんな途方もねえ虚言を吐して行つたのでごぜえますよ」

「いえ、私は氣懸りでなりませぬどうぞ直と父の家へ戻して下さいませ」

「おつと、そ、それは不可ねえ。と云ふのはお前さんに是非行つて貰ふ所があるんだ」

「いや、嫌でございます、どうぞとゝさんの所へ……」

「五月蠅えやいッ！下から觸めば附け上り、否も應もあるものか？俺が見込んだ蛇同然、呑み込んだからにや吐き出すものか？」

お千賀はすつと立ち上つた。

「あまッ！ど、どこへ行くんだ」

「あれえ――」と、遁げにかかる後から襟筋を掴んで引き戻し「太え女だ。かうしてくれる」

拳骨を堅めて續けざまに打ち据えた。

キネマと演藝

常磐津正惠師　廿五日に着連　約二ヶ月滯在

在連二ヶ月の稽古を了へて先般一應離連した常磐津調正會の正惠師は來る二十五日着の定期船で再び來連、十、十一の二ヶ月間滯連例の如く大連女紅場及び大連調正會員の稽古に當る筈であるが特に今回は多分滯在期間中に大連檢番の温習會が催されるとの噂もある折柄とて此際同師來連の報は一般から色々な意味で注目を惹くであらうと云はれて居る、因に今回の同師稽古場は濱速町山田ビル階下の小唄稽古所の跡を其儘借受ける事になるらしい

關の彌太ツペ

江戸時代に於ける旅人、つまり此の商賣往來にない渡世人を主人公とした物語りは、所謂大衆物として最も都合のよいもので、作者の氣分によつて適當のイデオロギーと適當のセンチメントを盛り込む事が出來るものである。長谷川伸は旅人物を描く事に最も巧みな作者の一人で、「關の彌太ツペ」は彼の傑作の一つと聞く。イデオロギーは無い。しかし若き旅人關の戸の彌太郎がかもす雰圍氣には氣持よくよう事が出來る

●物語りは彌太郎が桂川で堺の佐吉の娘小夜を助け、小夜の母の生家澤井屋へ連れて行く處より始まり直ちに數年後へと話は飛ぶ。但し其の間箱田の森介と彌太郎が爭ひ、笹川の繁藏、勢力富五郎等の仲裁で兄弟分となり恩返しの爲飯岡一家の者を切つて立退く事等が有るが、結局は立派な娘となつた小夜をしたつて尋ねて來た彌太郎が再び小夜の難儀を助け自分の素性も明さず、腕貸をするため、自ら死地を求めて甲州へ去る事によつて結ばれる

●長二郎の關の彌太郎、堀正夫の箱田の森助、天野刄一の清瀧佐吉、坪井哲の笹川繁造、千早昌子の娘お小夜、歌子の澤井屋お澄配役に可もなければ不可もない、星哲六の監督も平凡、撮影も取立てて云ふ所はない。唯原作の面白味と、長二郎の若い旅人で、キビ／＼と動く點で、見れば樂しまされる映畫である（帝國館上映中）

生田流箏曲會

生田流箏曲師匠富森大檢校渡滿十五周年記念演奏會を廿四日正午より歌舞伎座に於て鶴糸會主催の下に開催する

ニユース・リール

◆松竹蒲田の牛原虚彦監督は自己の行詰り打開に近く外遊する

◆日活の池田富保監督は片岡千惠藏主演オールスターカストで菊池寛氏原作「忠直卿行狀記」を製作

◆帝キネが續々とモダン都市映畫シリーズを製作「ミス・ヨコハマ」は横濱全市から代表的美人を募集して主演さす

◆パラマウントの一九三一年度超特作品「モロッコ」はクーパー主演スタンバーク監督で着手

◆東亞キネマの今秋時代劇部超特作品は直木三十五、佐々木味津三大佛次郎三氏合作の「八荒流騎隊」をオールスターキャストで映畫化

噂話

今春から來る／＼と言つてゐた石井漠がやつと來演することにこの程きまつた▲しかしまだ／＼先の十月二十、廿一日の二日間で協和會館に出演▲その協和會館は増築成つて面目を一新したが飽く迄も高踏的にゆく▲新装成る協和會館なんて興行價値をつけると怒らベシヤらされるから皆さま御用心▲ねむつたやうな映畫シーズンも漸く大日活の「素浪人忠彌」から活氣づき▲來月第一週には常盤座で「巴里」を上映、東亞の「無憂華」も何とかなるのだらう▲覆水盆にかへつた白藤愛光をめぐつて近く映畫人のお茶の會をひらくと

ペーブメント

濱速プラに遊び場所が一つ殖えたといふ。それは遼東ホテル地階の遼東百貨店の開業である、まだ開店早々でしつくりとした統制美にかけてゐるが、デパートらしい氣分が生れそうである、飾窓の關係か、いさゝか畫間は薄暗い感じがある、それを利用してアグファが十六ミリを小さくショー・ケースの上で映寫して宣傳に努めてゐるのなかに喫茶が出來たが、這入ると香のいゝコーヒの匂ひがするのは嬉しい、カフエーのコーヒに較べては斷然コーヒらしい。それに器が綺麗だ、お菓子附コーヒ金十錢は器やサービスその他の感じと共に一寸東京の百貨店の食堂でコーヒを飲む氣分がある、コーヒもそんな味である、スプーンやフオークには遼東ホテルのマークが捺されてゐる、宣傳マッチはもつと秀れた圖案にして欲しい、今のまゝでは特色も魅力もない、それから喫茶店の入口でモッカなりブラジルなりお好みのコーヒを眼の前で挽いて賣つてくれるのはコーヒ黨にとつて好みのものが簡單に買へるから喜ばれるだらう

腕一本　渡邊邦監督新妻英助主演伏見直江、山田五十男鈴助演の日活時代劇、イデオロギー映畫「龍巻長屋」の姉妹篇【大日活上映】

ラヂオ

けふの放送

大連　JQAK　九月廿四日午後七時

▲ラヂオ體操

▲英語講座（第十九課）　大連商業學校上村又一

▲講話（現代建築雜感）　滿洲建築協會々長小野木孝治

▲マンドリン獨奏（イ）ラブソング「ムニエル作」（ロ）夢「伊藤十五郎作」　伊藤十五郎

▲筑前琵琶（鉢木）　宮田時代

▲尺八（本曲磯馴松）　獨奏小笠原米山、一部梶原米城、同竹内米峰、二部沖野米豐、同中村米雪

▲職業紹介事項

▲料理献立

▲天氣豫報

東京　JOAK　二十四日午後六時廿五分

▲琵琶（吉野落、熊本より）　鬼塚松壽

▲掛合噺（傘借り餘興）　豐年齋、小坊主運念豐年齋梅坊主、深川和尚消海同小梅、かつぽれ、其の他

▲浪花節（五郎正宗孝子傳）　東家樂燕

健胃強腸　家庭常備
日露丸
到る所の藥店にあり
發賣元　大連　日本壽藥會社

初等課支那語教材

秩父固太郎

第十五課

（一）1父親　2母親　3哥哥　4兄弟　5姐姐　6妹妹　7他們是一家子　8一家子都在家

（二）1房子　2房子裡有人　3都是一家子　4家裡有六個人

（三）1他在家麼　2他沒在家　3上那兒去了　4上街去了

譯文

（一）1父　2母　3兄　4弟　5姉　6妹　7この人達は一家族です　8一家族が皆家に居ます

（二）1家屋　2家屋の内に人が居ます　3皆一家族です　4家庭に六人居ます

（三）1彼人は家に居ますか　2彼人は家に居ません　3何處へ行きましたか　4町へ行きました

（新字）父。親。母。哥。姐。妹。家。房。裡。街。

第廿二回　滿日勝繼碁戰

互先先番　二段　大磯義勇氏
二段　林仁作氏

【大磯氏一回勝二回目】

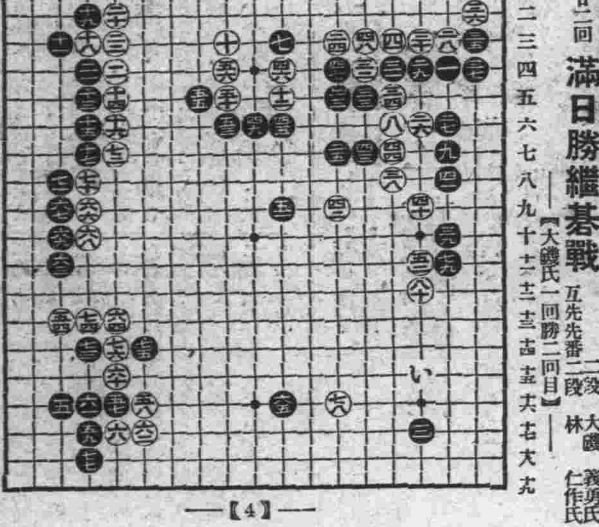
一　二　三　四　五　六　七　八　九　十　十一　十二　十三　十四　十五　十六　十七　十八　十九
イ　ロ　ハ　ニ　ホ　ヘ　ト　チ　リ　ヌ　ル　ヲ　ワ　カ　ヨ　タ　レ　ソ　ツ
い

―【4】―

●六一タの十六　○六二カの十七
●六三レの十一　○六四ヨの十三
●六五リの十六　○六六タの九
●六七レの九　○六八タの十
●六九レの十　○七〇タの八
●七一レの八　○七二ヨの七
●七三タの十四　○七四タの十三
●七五カの十四　○七六ヨの十四
●七七タの十八　○七八トの十六
●七九ハの十一　○八〇ニの十二

▲金井五段講評　黒七三は（い）に締るをよしとす

映畫案內

●大常盤座の秋の堅陣！
●他館の及ぶべくもなき最大名番組を見られよ
●リチーヤド・バーセルメス氏主演の……
運命●
互ひに兄弟と夢知ず一人は陪審判事席に臨み一人は罪人として法廷に佇む陪審裁判奇譚……
説明は喜多流一郎●
ハリー・ラングトン氏主演の……
馬鹿騷ぎ●
チヤツプリンと同じ道を進む彼の意氣や買ふべし、コメデーイオロギーとこれは銘打たんか
説明は……鶴見英一郎
アリス・ホワイト孃主演の……
高速度娘　ジヤズの巻●
モダン流行エロとグロとナンセンスを多分に盛つたアメリカ正喜劇……　説明桂詩郎
黑點座第三回出演
そら又出た、奇抜で面白い芝居寸景專屬說明者の總出演……

常盤座

九月十八日封切
良い映畫と安い料金　階下三十錢
劍の歌　全　千代田の刄傷を凌ぐ作品　押本七之助……作品　市川玉太郎……主演
愛と物質と　全　帝キネ長瀬スタヂオ特作　一九三〇年型…現代映畫
紅筆　全　帝キネ作品　杉村千エ子主演

九月廿五日封切
一帝キネ長瀬作品　一九三〇年型モダン映畫　カフエーの女　香椎園子主演
金色夜叉　市川百々之助主演
…乞御期待…

電氣館

廿三日封切　晝十二時卅分　夜六時四十分
パラマント特作映畫　沙翁原作　ペンキ塗り立て　レイモンド　グリフイス主演
日活現代劇　東坊城恭長作品　めくら　南部章三　濱口富士子主演　一女性を中に愛慾に惱む盲目の弟と其の兄の物語
ナンセン　時代映畫　渡邊邦男　腕一本　新妻英助　伏見直江　プロ拳骨の鐵五郎が任俠に燃えて痛快な報復……

大日活

二十二日より　晝間零時半より　夜間六時半より
田中絹代　松井潤子　結城一朗　渡邊篤　齋藤達雄　微笑む人生
長谷川伸得意の股旅もの…
●關の彌太ッぺ
林長二郎・正宗新九郎
堀正夫・千早晶子
[illegible]歌子・主演
五所平之助快心のレヴュー映畫　松竹座樂劇部員總出演
次週いよ／＼問題の……
女よ！君の名を汚す勿れ

帝國館

耳鼻咽喉科
中西醫院
大連市西廣場伊勢町角
電話八七三三　ハナミミ

產婦人科
岩男醫院
岩男診察室
保科診察室
大連市三河町十八
電話六四六六番

キッコーマン醬油
3015

九月　廿五　廿六　廿七　廿八　四日間
流質品大賣出シ
貴金屬類　和洋服類　其他色々
本年ハ殊ニ御德用　格安品沢山アリマス
於岩代町　遊樂館
田村質店
電話六〇一一番

秋の夜の家庭円滿
晩酌には…！
色しろく　香りよく　味のよい
三拍子揃つた
銘酒　忠勇
醸造元　若林釀
大連市風町　増屋事　中村長太郎

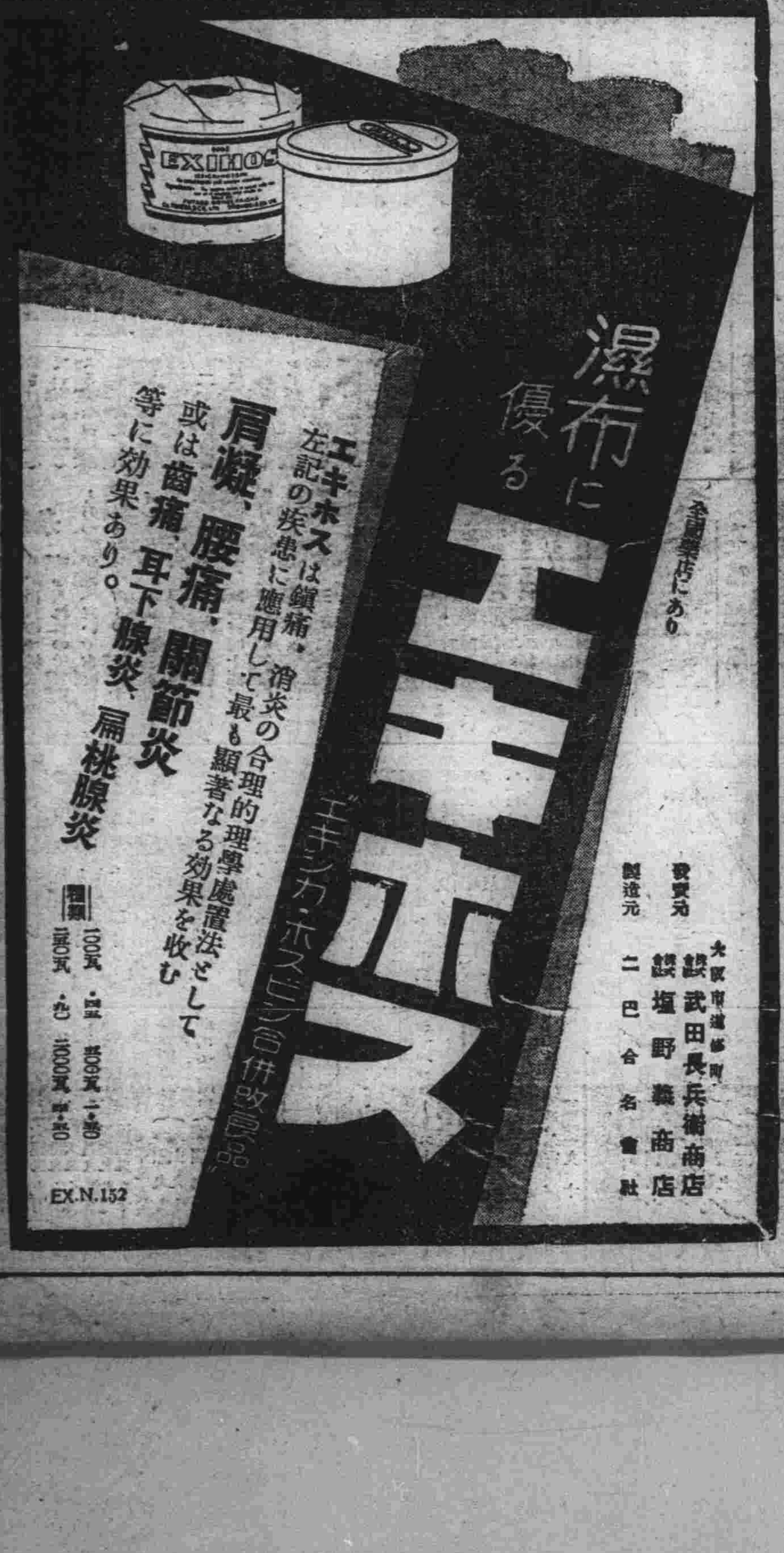
濕布に優る
エキホス
エキシカ・ホスピン合併改良品
エキホスは鎭痛、消炎の合理的理學處置法として左記の疾患に應用して最も顯著なる効果を收む
肩凝、腰痛、關節炎
或は齒痛、耳下腺炎、扁桃腺炎
等に効果あり。
全國藥店にあり
種類　100瓦・[illegible]　[illegible]瓦　[illegible]
發賣元　大阪市道修町　株式會社武田長兵衛商店　株式會社塩野義商店
製造元　二巴合名會社
EX.N.152

サッポロビール
清涼飲料　リボンシトロン
鑛業に關する總ての御相談に應じます
大連市兒玉町四番地　電話六五四四番
八丁鑛業所

照明器具陳列卽賣會
日時　九月二十四日より三十日まで七日間
場所　トキワバシ滿電陳列所
種目　住宅向、商店向、カフエー向新着品各種　スタンド、花セード、電球、ラヂオ其他
特典　長期月賦
滿電　電燈課

經調小委員會案 一二を除き完成

近く特別委員會に於て審議

長官へ答申は遲れる

今春四月に開會された第五回關東廳經濟調査會の諮問事項は第一問滿洲に於ける中小商工業振興に關する方策如何、第二問滿洲に於て特に發達せしむべき重要工業の種類並に之が助成の方策如何の二案で、その第一は現下恰も滿鐵消費組合の改善問題が提唱されてゐる際であり、又第二問は特殊地域滿洲植民地の現在乃至將來に對する工業政策の確立とその發達助成上共に最も適切且つ重要なる問題として將來之に對し該調査會が

如何な る答申をなすか更に又之に依り關東廳當局が如何なる程度にその實現をなすかは、在滿商工業者は勿論一般からも頗る注目されてゐるところで、一日も早く調査會の審議終了を待たれてゐる、而して開會以來半歳今日までに於けるその經過は先づ第一問に就ては總會に於て委員中より廿三名、第二問に就ては同樣廿九名の特別委員を選定して兩問題の答申に對する特別委員會を設置、更に兩特別委員會では左記の如く兩工業振興方法乃至重要工業の種類を選定し同時にその

各部門 に對する小委員會を設置して答申案作成を分擔したが右各小委員會では最近漸く特別委員會に對する答申原案成り（但し第二問第二、第三小委員會を除く）その成案を得たので第一特別委員會では最近、第二特別委員會では右未答申の兩小委員會の答申案成立次第、夫々特別委員會を開催して本會に對する答申案を決定、かくて本會の承認を經へたる上之を關東長官に答申するのであるが第二問第三小委員會の古澤理事の如き目下外遊中であるので尙相當の時日を要するであらう

第一諮問案小委員會
研究科目と理事
第一（金融改善）神成理事
第二（經營合理化）佐藤理事
第三（消費組合、購買組合改善）田中理事
第二諮問案同上
第一（紡績、製麻、毛織、柞蠶工業）井上理事
第二（製糸、製粉、煙草、製鹽、材木加工、燐寸工業）津久井理事
第三（釀造、家畜飼料、油房、油脂工業）古澤理事
第四（畜產加工、硫化染料、硫化曹達、硝石工業）武部理事
第五（鐵、車輛工業）船田理事

送炭制限擴張か

十一社協議會で意見一致

來月臨時總會で附議

【東京特電廿三日發】石炭工業聯合會理事會は廿二日正午工業倶樂部に開催三井、三菱、古川、北海炭礦、貝島、麻生、大倉、住友、安川、松島炭礦、沖の山十一社代表出席炭礦不況打開策につき協議を行つた、八月末全國貯炭高三百廿萬噸で八月中旬三百卅萬噸の絕頂期に比しては需要期に入つた關係と各炭礦の自制的採炭制限の結果漸く石に貯炭減を見せたが、それでも尙例年の百五十萬噸程度に比して貯炭の倍增となつて居る、これに反し需要は一般事業界不振のため昨年同期に比し少くも一割五分の減少と見られ、從つて供給過剩に押れて市場における炭價慘落の狀態で早急に何等かの對策を必要として居るが、採炭制限も共同販賣も全國的には實行不可能とされ所詮目下のところ實現可能のものは送炭調節より外なく、大體現行送炭制限規準高に對し一割の送炭制限を更に思ひ切り擴張する必要ありと言ふに意見一致した、而して送炭制限實施期については纏まらず廿五日理事會を再開具體案を決め十月臨時總會に附議するに決した

米價維持策

帝國農會提案

【東京二十三日發電通】帝國農會では二十二日午後五時半事務所に評議員會を開催來る二十五、六兩日の全國評議員會を經て來月下旬の總會に附議すべき諸案

一、六年度農業經營費約一割案
二、米價維持
三、農家負擔の輕減
四、繭價維持
五、農家の負債整理

等を決議したが米價維持については外米の輸入關稅を增額して事實上の輸入禁止を行ふ、滿洲から朝鮮へ輸入される米の取締を嚴にし鮮米の內地移入に對しては內地米も同樣當業者、帝國農會等提攜して月割不均を決定し市場に米の洪水出現を防ぐ、朝鮮の粟輸入制限を行ふ、米穀法の改正を速かに實現せしむる等を擧げてゐる

商議役員會

大連商工會議所では既報の通り二十二日午後三時から役員會を開き輸入組合に仕入部設置を提案せる經過を報告し今回副會頭を辭任せる橫田多喜助氏に金盃及感謝狀贈呈を決定し次に來る二十六日、七日の兩日に亘り長春にて開催の聯合會總會に對する態度の打合せは秘密會となつたが主として長春の提案たる特產商の輸出組合設置案に對し大連側としての態度を決定したらしい

南洋向け林檎 愈よ一萬箱輸出

藤田商會と協定成立

關東廳からも補助

滿洲林檎の南洋方面への出荷打合せについては既報の通りであるが今回滿洲果樹組合會長三浦內務局長と一手取扱ひ人たる藤田氏との間に愈々契約成立し、委託販賣により一萬箱を出荷することになつた、その內譯は

大連民政署管內	二、〇〇〇箱
旅順同	一、五〇〇箱
金州同	三、〇〇〇箱
普蘭店同	三、五〇〇箱

にして第一回出荷は來月の二日に千二百箱を積出す筈で事務は果樹組合大連支部で代行することになつてゐる、而して右出荷に對しては關東廳より特に助成することゝなり、荷造り費として一箱につき四十五錢を下附し、また月二分の利息にて同一箱につき一圓の金融を爲すこと

食糧品共同輸入組合

十萬圓で組織

一般財界不況の折柄食糧品を共同して購入し、これによつて品質を保證し併せて消費者に對して廉價に供給する目的を以て今般中村商店外四氏は資本金十萬圓の大連食糧品共同輸入組合を組織することになつた、右組合は匿名組合として目下倉庫の敷地選定中であり、準備を進めてゐるが九月一日に遡りて組織する筈である、該組合加入者は左の五商店である

中村商店、禰宜田商店、京和洋行、三星洋行、松井洋行

國際聯盟總會

經濟關係の議題解說

（I）

五、砂糖及石炭工業危機の匡救（續き）石炭問題についても同樣愼重なる調査が行はれてゐるが、炭業界の不況を打開する方法として經濟委員會の勸告せる案は次の如くである。

一、出炭、市場及び價格に關し生產者間に國際的協定を準備すること
二、政府、雇主、鑛夫、商人及び消費者等總ての利益を代表する特別の國際委員會を設けること
三、賃銀、時間及び勞働の社會的條件を調和すべき手段を執ること
四、人爲的取引制限及び人爲的生產增加を廢止すること

右の（三）項に關しては去る六月開催の第十四回國際勞働總會の議題となつたが、不幸否決され、更めて明年の總會に於て再審議さるることゝなつた尙右勞働總會はポーランド政府提出の炭業經濟協定の可能性につき聯盟總會の注意を喚起する決議案が採擇されたが、今回の聯盟總會に於てはこれに關し何等かの提案が行はれるであらう。

英國から來る極東通商使節

政府から派遣され何れも一流の人物

（上）

去る十九日イギリスの極東通商使節がロンドンを出發した

◇

通商使節とはどんなものか？これは單なる市場調査員ではない、昨年イギリスの皇帝からわが聖上陛下にガーター勳章が贈呈せられたその時にグロスター公殿下が來朝せられた、これをガーター使節と云ふ、又東京にはイギリスの大使がゐる、これは外交使節である、使節と云ふのは皇帝又は政府を代表して來るものである

◇

通商使節も同じ意味に於て、政府の命を帶び通商の發展を圖る目的で來るものである、販路調査の斥候とは全然選を異にする

◇

かう云ふ性質のものであるから通商使節の人選任命は政府がする費用も大半分は政府が出す、今回の極東通商使節もその費用は一萬七千ポンド（十七萬圓）となつてゐる、この內六千ポンドはランカシアの綿業團體が出す、これは後に述べる樣に綿業關係だけの副使節がついて來るからである、正使節の費用は勿論政府が支出する使節の報告も先づ政府に提出される、民間の同業團體等に報告を出すのではない

◇

使節には一流の人物を選ぶ、昨年イギリス政府が南米へ派遣した通商使節の主席はダバーノン卿であつた、また今年になつて南アフリカへも使節派遣に決したが、この主席にはカークレー卿が任命されてゐる、今回の極東通商使節の主席はさきのマンチエスター商業會議所會頭サー・アーネスト・トムソン氏である

◇

極東通商使節は正、副二部に分かれてゐる、正使節は綿業、毛織業、鐵鋼機械業、共同販賣業、勞働組合、政府商務省の代表者六名から成り、副使節は綿業關係の人達のみ八名から成る

一、正使節

主席 サー・アーネスト・トムソン

氏はマンチエスター商業會議所の前會頭で、綿業團體共同委員會實行委員長と綿業統計局長を兼ね綿業界の重鎭

ジエームス・ベル氏

織物工場職工組合聯合會員十九萬二千を擁しランカシア第一の勞働組合（組合員十六萬四千）の副組合長

サー・トマス・アレン氏

共同卸賣組合理事、共同保險組合長

ウイリアム・クローザー氏

スレースウエートの毛織會社ダブリユー・イー・クローザー商會主

レヂナルド・モルコム中佐

イギリス電機及附屬品製造業者協會の商理事長、イギリス產業聯合會の副會頭

ルイズ・ビール氏

商務省の海外貿易開發局委員右の外に書記としてヒル氏及びバーネス氏が隨行

吉林地方の金融經濟

（上）

—八月中—

●官帖 月初め三百五十五吊三百文の強氣配を承けたる相場は中旬に入り銀相場の強調に伴れ三百三十三吊五百文と高値を見せ以後一上一下月末は三百四十七吊と見送り狀態を以て越月した、當月中各種通貨に對する官帖相場の高低及其の取引高を示せば

	最高	最低	取引高
	吊	吊	
金對官帖	[illegible]	[illegible]	[illegible]千圓
鈔票對官帖	[illegible]	[illegible]	[illegible]千元
哈大洋對官帖	[illegible]	[illegible]	[illegible]千元
永大洋對官帖	[illegible]	[illegible]	[illegible]千元
奉大洋對官帖	[illegible]	[illegible]	[illegible]千元

●金融市場 組合銀行帳尻

△預金五六七、四〇七圓前月末現在に比し減九一、〇二〇圓 △貸出六二三、二二〇圓同增二三一、八二四圓

爲替受拂 受入三五七、七二四圓（前月中に比し減二三二、七五三圓昨年同期に比し減七二、九五八圓）拂出一六七、四六八圓（前月中に比し減二七、九一九四圓昨年同期に比し減二五四、五九一圓）

夏枯れ閑散時期のこととて一般に不況なりしは如上爲替資金の受拂により明らかにして又已むを得ざるところなるが特產物の出廻り相當にありたると天候順調に恢復し穀類豐作を豫想せられ輸入雜貨商筋は俄に冬物仕入れを開始したるため弗々資金の需要を喚起しこれに伴ふて預金は漸減を見るに至り銀價の下落による動搖も大體に於て落ち付き從つて諸雜貨類の取引狀態も昨年の同期に比し差したる遜色なき模樣にしてこの狀態を以て推移せば仲秋節も無事に越さるゝこととて思考せらる市中一般金融業者は尙ほ警戒の手を緩めずと雖も徐々として積極的營業方針を開始するの傾向あり平穩に經過しつゝある裡にも稍や活況を帶び來れり

紐育株式崩落

約十億弗の値下り

【ニューヨーク廿二日發電通】ニユーヨーク證券界はドイツ總選擧の結果判明以來不安狀態氣配を示してゐたが、廿二日に至り株式市場を始め公社債等一般有價證券價の一齊崩落を現出し値下り總額十億弗に達すべしと見らるゝに至つた、下落原因の重なるもの左の如し

一、ドイツ總選擧にて國粹社會黨が意外の優勢を示し同黨の賠償中止、共和制破壞論がドイツ關係筋の怯懦を增し同時に歐洲全般の政局離を豫想せしめるに至つた
二、小麥、生糸、銅、棉花等重要商品市場が引續き低落歩調に在り
三、自動車登錄出願數が最近減少傾向著しく機械工業方面の憂慮の種となつた
四。各種會社の事業成績報告の多くが收入減を告げてゐること

朝鮮の外米輸入禁止

効果は疑問

【京城二十三日發】朝鮮總督府は明年一月より外米輸入を禁止することゝなつたが右に付某有力者の談によれば

既に輸入すべきものは輸入され盡し全鮮に亘つて二十一萬袋の滯貨は處分難に陷つてゐる模樣であるから輸入禁止は大に立ち遲れの感がある、目下支那は動亂により上海に於ては外米の需要相當にあり百斤八圓五、六十錢で取引されてゐるが朝鮮に在つては保稅倉庫不完備のため全部納稅濟である、從つてラングン米七圓八十錢に輸入稅の一圓を加算すると到底採算引合はず結局飽迄外米の制限により米價の調節を圖らんとすれば既納輸入稅の還附を受くるより他に途なく頗る複雜な問題であると

中國銀行支店

七ヶ所に設置

【奉天二十三日發】中國銀行は先般來支店設置方計畫中であつたが具體的決定を見たので東路は瀋海路沿線、北路は四洮路沿線、西路は北寧路沿線各主要地に合計七ヶ所の分行を設置する事となり、近日中に具體辦法を發表する筈である

輸組東京駐在員從來の儘

輸入組合聯合會の東京駐在員は嘱託であるため專任を置くとの噂があつたが神成理事長の歸來談によれば別に駐任を置かず、今回實習生二名をして事務の手傳ひをなさしむることになつた、而して同嘱託は近く北海道方面の海產物や農產物と滿洲との取引につき視察研究すると

兵須正隆副頭取

兵須正隆銀行副頭取は沿線各支店視察中であつたが二十二日夜歸連した

名古屋組銀利下

【名古屋二十三日發電通】名古屋預金協定組合銀行は預金利率年四分八厘現行を十月一日から四分二厘に改正と決定した

東電、東邦減配

【東京二十三日發電通】不況の影響は各電燈電力會社業績に深刻に現はれ今期減配の會社續出の模樣であるが東電は配當年四分と一分減配、東邦電力は年七分前後と三分見當の減配方針である

苹果の南洋輸出について

（一）

藤田商會主の講演

滿洲林檎の南洋進出についてはここ各方面から注目されてゐるが、その一手取扱人たる神戶の藤田商會主藤田俊夫氏は南洋方面における果實の配給事情に詳しく左に揭ぐるものは氏がその數度の視察に基き南洋における林檎の商況並に滿洲林檎の販路開拓につき大連民政署で講演したものゝ梗概である

昨年當組合大連支部の御依賴により苹果を上海、香港、マニラ、バタビヤ、スラバヤ、バタビヤ及シンガポール等に試賣したところ或地は無事到着したが實行不良或地は大腐敗して結局相當の損害を蒙り實地研究の必要を感じたそこで本年四月出發して上海、香港、マニラ、セレベス島のマカッサ、チヤバ島、スラバヤ、セマラン、バンドン、バタビア夫れよりシンガポールに至りペナンを經てバンコク等を調査研究した、その結果多數外國品の果物は輸入あるに拘らず日本の果物は日本梨以外は全然輸入なく適當なる方法にて積出せば何等危險なく將來大に有望なるを悟り既に八月より或果物を輸出してゐる

冷藏庫

私は今回の旅行により南洋の如き年中八十度を下らざる熱帶地に輸出する果物は普通の船室にて送るのは危險にして商人のなす可きにあらざるを悟り是非共冷藏庫にて送るの必要なるを感じ彼地に滯在中チヤバチヤイナ汽船會社の本社たるバタビアにて支配人に面會の上冷藏庫の設備をなすことを交涉せるに其費用は多く收支償はずとて聽き入れられず、歸宅後滿鐵會社に交涉せるに之れも拒絕せられた、然るに南洋郵船の取締役長井氏に交涉して大に同情を得、其設備費の一部を私が出金し十月より翌年二月迄は其冷藏庫の全部の積荷に向つて責任を負ひ、若し不積の際は空運賃を仕拂ふ事となし一昨日の來電により其設備をなすことに決定した、初航海は十月七日神戶出帆のマカッサ丸と昨日來電があつた

シルバライン

此會社の船は毎月二回神戶を出帆し其冷藏庫設備は實に完全なものである、然して其運賃は米國南洋間は米貨にて二十九弗にして神戶南洋間は半道に足らぬ距離にかゝはらず米國產の果物を保護するため二十五弗を主張して引下げをなさぬのである、且船腹に就ても米國にて積荷不足丈より受れず先約は出來ざるため荷物の用意は出來ず神戶着十日以內に通知あるため到底此滿洲の苹果を積出すことは不可能である、斯の如く運賃高き上に積込も不可能なれば此船にて輸出は不可能である、然るにヂヤバ行の船にて冷藏庫を有するものは是れ以外にない

ダラ汽船及商船

兩船會社のヂヤバ行の船には冷藏庫はないが南米行にはあり、此船はシンガポールに寄る丈なれば他へは送ることは出來ぬ、ダラ〻インはシンガポールとマニラおり併しマニラは米國領なれば米國產は無稅にて日本產に課稅するので此地は米國との競爭は困難と思ふ

南洋產の果物

パイナツプル、マンゴ、マングスチン、ドリアン、バナナ、オレンヂ等にして苹果、梨、葡萄、桃等の如きものは全然ない、特に濠洲と米國より輸入するのみである、輸入貨物の內苹果の數は最も多く年々ヂヤバ丈にて六十萬箱內外即ち一ケ月平均五萬箱の輸入となるのである

手形交換（廿三日）

金	[illegible]四枚	一、三七一、六七三圓
銀	三二枚	一、三六〇、九七圓

黃塵

◇…五品取引所半減資後の保有財產の內有價證券及正隆銀行の据置預金を見返りとして正隆滿銀兩行よりの借入金に對する利率の引下交涉も關東廳當局の同情と銀行當事者の好意ある諒解の下に三割程度の引下を實現して圓滿に協調成立す。

◇…元より債務者としては最低金利の負擔によつて自己更生の便宜を企畫するは當然なりとするも一面整理途上に在る銀行業者の苦衷を考慮する時等しく財界の第一線に立つ銀行と取引所が相互扶助の下に互讓的態度を以て解決せしめた兩者の爲に喜ぶ。

◇…證券市場と金融市場とは最も緊密なる關係に在るは言ふ迄もないがアメリカニズムは「證券賣買は全國民的商業である」と稱しアメリカ繁榮の實體はウオール街に表現さる。

◇…無論同日に論ずべき程の數島廣場にあらずと雖も五品取引所は當地の重要なる[illegible]機關である以上これが[illegible]道が開けるのは一般として喜ぶべきことであらう。

市況（廿三日）

特產

買氣薄により豆粕近物暴落

豆粕は買氣薄に現物の崩落に伴はれて近もの亦一段安を示したが他各限は南支筋の買長に割合に手堅くて大引

◇定期前場（銀建）

▲大豆（強調）單位厘

限月	寄付	高値	安値	大引
九月末	[illegible]	[illegible]	[illegible]	[illegible]
十月末	[illegible]	[illegible]	[illegible]	[illegible]
十一月末	[illegible]	[illegible]	[illegible]	[illegible]
十二月末	[illegible]	[illegible]	[illegible]	[illegible]
一月末	[illegible]	[illegible]	[illegible]	[illegible]
出來高	二百三十七車			

▲豆粕（期近暴落）單位厘

限月	寄付	高値	安値	大引
十月限	[illegible]	[illegible]	[illegible]	[illegible]
十一月限	—	—	—	—
十二月限	—	—	—	—
一月限	[illegible]	[illegible]	[illegible]	[illegible]
二月限	[illegible]	[illegible]	[illegible]	[illegible]
出來高	三萬四千枚			

▲豆油（強調）單位錢

限月	寄付	高値	安値	大引
十月限	[illegible]	[illegible]	[illegible]	[illegible]
十一月限	[illegible]	[illegible]	[illegible]	[illegible]
十二月限	[illegible]	[illegible]	[illegible]	[illegible]
一月限	[illegible]	[illegible]	[illegible]	[illegible]
二月限	[illegible]	[illegible]	[illegible]	[illegible]
出來高	[illegible]			

▲高粱（強調）單位厘

限月	寄付	高値	安値	大引
九月末	[illegible]	[illegible]	[illegible]	[illegible]
十月末	四〇八〇	四〇八〇	四〇八〇	四〇八〇
十一月末	四一三〇	四一四〇	四一三〇	四一四〇
十二月末	四一三〇	四一五〇	四一三〇	四一四〇
一月末	四一三〇	四一六〇	四一三〇	四一四〇
出來高	六十七車			

▲包米（出來不申）

◇現物前場（銀建）

	寄付	大引
混保大豆（袋込）（裸物）	六八〇〇	六八二〇
出來高	七車	
普通大豆（袋物）（裸物）	出來不申	
豆粕	二二三〇	二二三〇
出來高	六千枚	
豆油	出來不申	
高粱	三九八〇	三九七〇
出來高	七車	
包米	出來不申	

定期喰合高（廿二日帳入）（前日對比△印減）

大豆	二八六三車	一二四車
高粱	九五七車	九車
豆粕	二六四千枚	五五千枚
豆油	一一八五百箱	二五百箱

商品

前場 麻袋は保合 綿糸低落

●麻袋 銀塊十六分三高なるも產地市場休會と地場銀票保合で氣配變らず

●綿糸布 米棉三四十錢方暴落、印棉三十錢高、銀塊十六分三高と反撥を見せたるも大阪三品前場は頭日來の上げ跡、この邊一服の商狀にて期近一圓方、先物二、三圓擢みの下押にて地場銀票は全然保合商狀を呈し、當市定期市場は弱氣屋の新規賣り、利喰物で相當手合せあつた

◇定期

銘柄	約定期	約定値	數量
綿助	十二月限	[illegible]	10
同	一月限	[illegible]	10
同	二月限	[illegible]	10
出來高	二百二十梱		

◇延取引

象冠	十月十五日	[illegible]	10
出來高	十俵		

錢鈔

倫銀高乍ら鈔票保合

今朝の海外材料として倫敦銀塊は十七片丁度と（十六分の三高）先物は十七片丁度と（八分の一高）紐育は三十六仙八分の七と（四分の一高）孟買は四十八留比八分の一と（四分の一安）滙烟は七十兩五五、滙申は七十二兩九二五、大洋は九十一圓五十錢、日米は四十九弗十六分の三と（同事）米日は四十九弗十六分の三と（同事）米英は八十五仙三十二分の三十一と（三十二分の三安）米支は四十弗十六分の[illegible]百三十五兩三と寄り三十七兩八と止め當市の銀價は保合を呈した

◇定期取引（單位錢）

	寄付	高値	安値	大引
期近	[illegible]	[illegible]	[illegible]	[illegible]
遠期	[illegible]	[illegible]	[illegible]	[illegible]
出來高	期近 百七十七萬圓	遠期 百六十一萬圓		

◇現物取引（單位錢）

	銀對金	銀對洋	金對洋
九時	[illegible]	[illegible]	[illegible]
十時	[illegible]	[illegible]	[illegible]
十一時	[illegible]	[illegible]	[illegible]
十二時	[illegible]	[illegible]	[illegible]
出來高	銀對金 九萬四千圓	銀對洋 一萬五千圓	

株式

內地株冴えず 當市も保合

今朝北濱寄は大株四十錢高、大新九十錢高、鐘紡三十錢高、鐘新同事同短期は大新四十錢安、鐘新二十錢安、東京短期新東も二十錢安と不透明な商狀を入れたのが當市も定期新豆同事、錢鈔十錢高、新東一圓高、現物も五品同事、大新九十錢高、新東二十錢內外高、鐘新十錢安、出來高定期三十枚、現物五百二十枚

◇定期 前場

銘柄	當限	中限	先限
五品 寄	—	—	—
新豆 寄／引	—	—	[illegible]
錢鈔 寄／引	—	—	[illegible]
新東 寄／引	—	—	[illegible]
滿鐵新 寄／引	—	—	—
五品 中／引	—	—	—

◇現物（甲部）

銘柄	寄付	高値	安値	大引
五品	[illegible]	[illegible]	[illegible]	[illegible]
商信	—	—	—	—
新豆	—	—	—	—
錢鈔	—	—	—	—
氷新	—	—	—	—

◇現物（乙部）

大新 寄／引	[illegible]
鐘新 寄／引	[illegible]
新東 寄／引	[illegible]
滿鐵 寄／引	[illegible]

◇爲替及受渡日歩

	爲替	受渡	代引	日歩
五品	[illegible]	[illegible]	[illegible]	[illegible]
商信	[illegible]	[illegible]	[illegible]	[illegible]
新豆	[illegible]	[illegible]	[illegible]	[illegible]
錢鈔	[illegible]	[illegible]	[illegible]	[illegible]
氷新	[illegible]	[illegible]	[illegible]	[illegible]
新東	[illegible]	[illegible]	[illegible]	無

後場（保合）

◇定期

銘柄	當限	中限	先限
新豆 寄／引	—	—	[illegible]
錢鈔 寄／引	—	—	[illegible]
新東 寄／引	—	—	[illegible]
滿鐵新 寄／引	—	—	—

◇現物

銘柄	寄付	高値	安値	大引
五品	—	—	—	—
商信	—	—	—	—
新豆	—	—	—	—
錢鈔	—	—	—	—
氷新	—	—	—	—
大新 寄／引	[illegible]		新東 寄／引	[illegible]
鐘新 寄／引	[illegible]			

株式出來高（廿三日）

定期	六〇枚
現物	六二〇枚
合計	六八〇枚

滿鐵株（保合）

▲東短前場 滿鐵新株 二十七圓五十錢

▲大阪現物 滿鐵舊株 五十五圓三十錢

市場電報（廿三日）

銀塊及爲替

倫敦銀塊	一七片〇分〇
同 先物	一七片〇分〇
紐育銀塊	三六仙八分七
孟買銀塊	四八留比八分一
スチール	[illegible]
アナコンダ	[illegible]
英米爲替	[illegible]
米日爲替	四九弗十六分三
米支爲替	四〇弗十六分[illegible]

棉花

◇米棉（換算三〇錢安）

現物	一〇仙七五
十月	一〇仙六九
十二月	一〇仙九八
一月	一一仙〇四
三月	一一仙二三
五月	一一仙三一
七月	一一仙四七

◇印棉

ベンコール	一四九留比
ヴローチ	二一〇留比
オムラ	一七八留比

大阪株式

銘柄	前場寄	前場引
大株新	[illegible]	[illegible]
大紡	[illegible]	[illegible]
鐘紡新	[illegible]	[illegible]
鐘紡	[illegible]	[illegible]
日鐘	[illegible]	[illegible]
郵船	[illegible]	[illegible]
東新	[illegible]	[illegible]

東京株式

銘柄	前場寄	前場引
東株新	[illegible]	[illegible]
東新	[illegible]	[illegible]
五品 當／中／先	[illegible]	[illegible]
豆粕 當／中／先	[illegible]	[illegible]
同（短期）東新 寄付値	[illegible]	
引値	[illegible]	
高値	[illegible]	
安値	[illegible]	

安東株式

銘柄	前場寄	前場引
安東 當／先	[illegible]	[illegible]

大阪期米

	前場寄	前場引
當限	[illegible]	[illegible]
中限	[illegible]	[illegible]
先限	[illegible]	[illegible]

東京期米

	前場寄	前場引
當限	[illegible]	[illegible]
中限	[illegible]	[illegible]
先限	[illegible]	[illegible]

仁川期米

	前場寄	前場引
當限	—	—
中限	[illegible]	[illegible]
先限	[illegible]	[illegible]

大阪綿糸

	前場寄	前場引
當限	[illegible]	[illegible]
中限	[illegible]	[illegible]
先限	[illegible]	[illegible]

大阪棉花

	寄付	大引
九月	[illegible]	[illegible]
十月	[illegible]	[illegible]
十一月	[illegible]	[illegible]
十二月	[illegible]	[illegible]
一月	[illegible]	[illegible]
二月	[illegible]	[illegible]
三月	[illegible]	[illegible]

神戶豆粕

	前場一節	前場二節
當限	[illegible]	[illegible]
先限	[illegible]	[illegible]

橫濱生糸

限月	前一節	前二節
九月	二八五〇	[illegible]
十月	二七七〇	[illegible]
十一月	二七五〇	[illegible]
十二月	[illegible]	[illegible]
一月	[illegible]	[illegible]
二月	[illegible]	[illegible]

奧地市況（廿三日前場）

錢鈔

奉天（奉票）（現物）	[illegible]	[illegible]
奉天（奉票）（先物）	[illegible]	[illegible]
奉天大洋票（現物）	[illegible]	[illegible]
奉天大洋票（定期）	[illegible]	[illegible]
開原（奉票）（現物）	[illegible]	[illegible]
開原（奉票）（先限）	[illegible]	[illegible]
同（鈔票）（現物）	[illegible]	[illegible]
同（鈔票）（先限）	[illegible]	[illegible]
安東鎭平銀（近期）	[illegible]	[illegible]
安東鎭平銀（遠期）	[illegible]	[illegible]
哈爾濱（大洋）（現物）	[illegible]	[illegible]

特產

▲大豆

	寄付	大引
長春 十月限	[illegible]	[illegible]
長春 十一月限	[illegible]	[illegible]
長春 十二月限	[illegible]	[illegible]
公主嶺 十一月限	[illegible]	[illegible]
公主嶺 一月限	[illegible]	[illegible]
公主嶺 二月限	[illegible]	[illegible]
哈爾濱 十月限	[illegible]	[illegible]
哈爾濱 十一月限	[illegible]	[illegible]
哈爾濱 十二月限	[illegible]	[illegible]

▲高粱

	寄付	大引
公主嶺 十一月限	[illegible]	[illegible]
公主嶺 一月限	[illegible]	[illegible]
公主嶺 二月限	[illegible]	[illegible]

▲小麥

	寄付	大引
哈爾濱 十月限	[illegible]	[illegible]
哈爾濱 十一月限	[illegible]	[illegible]
哈爾濱 十二月限	[illegible]	[illegible]

爲替相場（廿三日正午）

正金（銀對建）

日本向參着賣（銀當）	[illegible]
同 十五日賣（同）	[illegible]
上海向參着賣（銀當）	[illegible]

正金（金對建）

倫敦向電信賣（圓）	[illegible]
信用付二月賣（同）	[illegible]
米國向電信賣（百圓）	[illegible]

特產

昨日來大豆は慘激を來しつゝ今朝も安寄りしたがアト反動高を呈し九月限は二錢安他の各限は強調を呈した▲豆粕現物は買氣薄に慘落し近ものもこれに添ひ暴落を演じたが他の各限は南支筋の買氣ありて手堅く大引▲例年ならば昨今豆粕、豆油の買氣が現出するのであるが今年は一向に買氣なく從つて大豆の需用は減少してゐるのみならずむしろ賣氣の樣である▲又奧地在荷はかなり豐富との見込みであり又作柄も良好豫想であるから大勢軟弱氣配と觀られてゐる▲奉天特產上場問題が又再燃してゐるとの噂があり旅順では目下考究中らしい▲地場の取引人ですら反對してゐる者が多いのに何を好んで特產上場を騷ぐのか少々變ではないか

錢鈔

今朝海外材料としての銀塊は倫敦十六分の三高と反撥し紐育も四分の一高を報じたが孟買は四分の一安と區々を入れた▲上海標金は五百三十五兩三と寄り三十七兩八と止めた▲しかし地場鈔票は倫銀の反撥にも拘らず人氣なく保合商狀を呈して大引▲近來の相場は實需によらず專ら思惑にのみよつてゐる樣である▲そして大手筋は多額の賣玉を持つてゐるものがありそのため今期の如く倫銀が反撥しても買屋は賣り屋に押され買ひ出動に出ることが出來ないといふ狀態になつてゐる▲從つてこの大きな玉が整理されてしまはないうちは買ひ屋の出動が思ふ樣に出來ずこの邊六十圓見當の保合を續けるものと觀測されてゐる樣だ

株式

昨後場引內地主力株は綿糸高に刺戟され紡績株を先驅として一齊高を演じたが今朝米棉安による綿糸の反落を移して東西兩市場共不冴えの商狀を示した▲即ち北濱は大新九十錢安を初め諸株共三四十錢安を示し東京短期や新東も二十錢安に寄つたが當市は閑散裡に保合であつた▲綿糸は年內需給關係不安なしとみられる矢先インドが多少買動くとみるとか支那も幾分よくなりそうな氣配に一氣に氣騰を示したがいよいよ新値を切つたがもし一仙を割るようなことがあつたら綿糸の失望安と共に株式も賴みの糸が切れた悲哀を味はねばならないであらう

綿糸

米棉情報は多數の緊き賣りが出たのと株式市況不振を入れたので實需の買もあつたが應へないで市況は甚だ軟弱であり十ポイント乃至十三ポイント安を示し▲大阪三品は印棉高銀塊十六分の三高を入れたが急騰後のアトとて米棉安が響いて當限物は九十錢安の百四十圓ドタと寄り先物は二圓擢みの低落を示し引際も軟調を辿つた▲當市は地場銀票の保合と三品安に相變らず賣り氣はれ引續き新規賣物もありて相當手合をみた▲綿糸の強調は年內需給關係の強氣的なると海外の買崩しによるが結局は減產による堅調に過ぎず相場高即ち增產といふ因果律を忘れ米棉不安を無視してゐるところに暗影を投げかけてゐるやうだ

大阪商船出帆

●門司、神戶、大阪行前十時出帆
香港丸 九月廿四日
ばいかる丸 九月廿七日
はるびん丸 九月三十日
うらる丸 十月三日
●上海福州基隆高雄行 盛京丸 十月十四日
後三時出帆 福建丸 十一月二日
長沙丸 十一月廿四日
●朝鮮經由長崎鹿兒島行 關東丸 十月十二日
●北米シヤトル、タコマ行（上海、神戶、四日市、橫濱經由）まにら丸 十月廿六日
●紐育行（神戶、四日市、橫濱經由）船客御斷り 關東丸 十月五日
●歐洲行（上海、香港新嘉坡經由）船客御斷り
●天津行 あらすか丸 十月一日
天津沽灣行 河南丸 九月廿九日
佛租界埠頭 貴州丸 十月五日
●橫濱直行 武昌丸 十月十二日
午後二時 河南丸 九月廿六日
出帆 貴州丸 十月三日
前十時發字品寄港
大阪商船株式會社大連支店
電話四一三七番

●乘船切符發賣所
ツーリスト・ビユーロー
大連伊勢町案內所（電五五五四）
同大山通出張所（電七〇三四）
同沙河口東榮洋行內（電九五〇六）
營口案內所（電二三七六）
撫順案內所（電二五四八）
奉天案內所（電一九一四）
長春案內所（電一三九三）
哈爾賓案內所（電四七八〇）
●乘船切符取次所
滿洲旅館協會
●信濃町遼東ホテル內電七五七四番
●專屬荷扱所大連市山縣通
國際運輸株式會社大連支店
電話三二五一番

二ホーム荷扱所（電話四八〇二一番）
當社左記の店所にて荷物發送引受
內地各港行連絡引換證發行致ます
奉天、營口、公主嶺、鐵嶺、開原
四平街、長春、吉林、哈爾賓其他

日清汽船大連出帆
●青島上海行 唐山丸 九月廿日
午前九時出帆 華山丸 十月九日
代理店 大阪商船株式會社大連支店
電話四一三七番
●專屬荷扱所（大連市山縣通）
國際運輸株式會社大連支店
電話三二五一番

島谷汽船大連出帆
●南鮮裏日本（鮮海丸 十月十九日）
●北海道行（大成丸 九月廿四日）
寄港地 鎭南浦、仁川、群山、木浦、釜山、浦項、境、宮津、舞鶴、新舞鶴、敦賀、伏木、新潟、函館、小樽、各等客室設備あり
●朝鮮裏日本北海道樺太行（長成丸 十月七日）
寄港地 鎭南浦、仁川、釜山、舞鶴、敦賀、伏木、新潟、函館、小樽、大泊
各等船客設備あり
島谷汽船株式會社大連出張所
大連市山縣通一五三
代理店 大三商會
電話四七二一・三四八二

大連汽船出帆
●青島上海行 大連丸 九月廿六日
午前十一時 長春丸 九月廿八日
奉天丸 十月一日
●天津行 天潮丸 [illegible]
天津沽灣航 濟通丸 [illegible]
●登州府龍口行 龍平丸 [illegible]
●香港廣東行 英順丸 九月廿六日
崑山丸 十月四日
●名古屋行 東南丸 九月廿九日
永安丸 十月十日
專屬荷扱店（大連浪速町）
大連汽船株式會社
電話番號代表四一八五番
永和公司
電話七二七五・七八六八
阪神航路專屬荷扱店（大連須磨町）
澤山兄弟商會
電話長五二六五・四六八一
乘船切符發賣所（大連伊勢町）
ジヤパン・ツーリスト・ビユーロー
電五五五四・四七二三番

日本郵船出帆
●歐洲行（りま丸 十月三日）（神戶、名古屋、橫濱經由）
●沙市行 漢口行 [illegible]
橫濱丸 十月十三日

近海郵船大連出帆
●橫濱行 淡路丸 九月廿六日
相模丸 十月三日
●長崎神戶大阪行 玄武丸 十月四日
●天津行 相模丸 十月六日
●牛莊行 第二養老丸 十月一日
基隆高雄行

朝鮮郵船大連出帆
●青島仁川行 會寧丸 十月五日
●仁川、長崎、鹿兒島行 鎭南丸 十月一日
朝鮮郵船各主要驛及本社各寄港地貨物受證發行
右汽連汽船出帆日時は天候其他の關係に依り變更すること有之候
水路圖誌「海圖」販賣所
キユーナード汽船會社
近海郵船株式會社大連代理店
朝鮮郵船株式會社大連代理店
日本郵船株式會社大連出張所

高橋汽船大連出帆
●命令定期大連芝罘線
芝罘行 福壽丸 九月卅日午後
命令定期大連龍口安東線
●安東行 海壽丸
代理店 大連加賀町三〇
松浦汽船株式會社
電六二一七・八三五一番

阿波共同汽船
●威海衞行（第十六共同丸 九月廿六日後七時）
●芝罘、威海衞行（第廿六共同丸 十月一日後七時）
●芝罘、青島行（第廿一共同丸 九月卅日後七時）
●鎭南浦行 長山丸 九月
滿鐵とは貨物連絡取扱致候
大連市山縣通二〇〇番地
阿波國共同汽船會社大連支店
電話六八九一・五〇〇一

專屬荷扱所 大連市監部通吾妻橋
取扱店 丸二商會
電話四二六四・五八八八 七八四六・六七一三番

高級實務算盤
大連市大山通り浪速町角
文房具部 滿書堂
電話九四四三〇六

永原小兒科醫院
大連南山麓柳町三二
（共榮住宅電車停留所前）
電話七九八七番

一度使へばきつと御氣に召す
便利で重寶な
サポルールド
炊事用品
鹼石磨
サポールド

満洲日報

網目銅版 亜鉛凸版 寫眞石版
吉成製版所
大連越後町四十四番
電話三六九一番

未發表新稿
第八冊「年魚市（あいち）の巻」
―口繪・川合玉堂・伊東深水―

果然、新秋の出版界を壓倒して此の奇蹟的賣行!! 萬衆の血を湧かす不朽の名篇!!

既に七十版

最モヨキモノハ最モ多數ノ支持ヲ受ク

中里介山作

大菩薩峠

普及版短期提供十月末日限

第一冊より第七冊まで各冊壹圓
第八冊に限り壹圓五拾錢（送料各冊共十二錢）

全國各地の書店に豊富に取揃へ在り此の機會に即刻お求めを乞ふ!!

於歌舞伎座上演中大好評・東京日本橋 春秋社

新秋頭腦最も清澄の時
今こそ英語獲得を期せ

銀杯御下賜の光榮

執筆者井上十吉先生
[illegible]五教授御指導

ABC（エイビースイー）の讀方書方より

あらゆる學校が英語を教へ、あらゆる地位職業が英語を要求する今日にまだ英語を知らうとせぬ青年があるならそれは自ら墓穴を掘る人と云へやう。然り英語は第二の日本語であり實社會の武器だ 全國青少年諸君! 諸君に小學卒業の學力と秋夜二時間日課表に就て學ぶ決心あれば三ケ月で中學一年を追拔き十二ケ月で專檢突破の實力、十八ケ月で專門程度の實力が保証される今が絶好チャンス即刻御入學あれ!

十月新學期學生募集

講義別冊附錄
每月二回の講義以外に無料贈呈する特別附錄
(1)英和小辭典全六冊
(2)英文復習帖全六冊
(3)英習字手本全一冊
(4)特許英習字帖全一冊
(5)雜誌イングリシュ月一回

內容見本進呈

井上英語講義錄

東京麹町富士見町四丁目
井上通信英語學校
振替東京三〇二八八番

教育勅語煥發四十年奉祝出版
里見岸雄謹著

思想的嵐を突破して

教育勅語の現代性を把握せよ!

今日教育勅語の講義を聞いて感激する者があるか? 殆んど無い! 何故だ 講義が腐つてゐるからだ! 教育勅語に對するイデオロギーが期間を過ぎた乘車券の如く古ぼけてゐるからだ!

教育勅語は今始めて古き観念形態を揚棄し凡ゆる思想の嵐を突破して現代人の血管の中に蘇返つて來た 本書の如く深く鋭く徹底した解說がどこにあるか!

出版界の驚異百萬部計畫! 初版十萬即時賣切! 大增刷出來!

學校から官廳から軍隊から青年團から朝鮮から台灣から怒濤の如き注文の殺倒だ! 日本の全民衆は即刻本書の注文に押かけろ

教育勅語徹底解說

五十錢 送料六錢

內容解說送呈

東京神田今川小路 振替東京二四八八八 電話九段二一七五・二一七六
アルス

文學士 湯地孝著
定價一圓三十錢 送料金八錢 東京神田北神保町 振替東京二一六九一番 山海堂出版部

修訂 最新研究
現代文の解釋

本書の出現が現代文の解釋法に一新紀元を劃し斯界に一大光明を放ちてより果然驚異的賞讃を博し重版又重版の大盛況を呈せしが、今回修訂補正を加へて益々金壁無疵の光輝燦然たる白玉化せる良書となれり。現代人は現代文を鑑賞讃美するの素地を必要とす。されば本書は中學校高女校上級生の受驗準備、將た現代文學に親しむ前提として必ず座右に缺く可らざるもの、殊に現代の詩歌小說戯曲等大家の傑作を鑑賞するに當て先づ本書の解釋法に通曉せば作中に潛在する思想感情の妙味は油然として感知たるものあらん。

高等諸學校 受驗雜誌
學粹

十月號 奮鬪學習號
定價金五十錢（本誌に限り）送料金二錢

受驗準備者必讀の記事
各高等諸學校試驗官執筆の「私の學校に入るには」なる題下に諸君に對する希望を述べられたり。又重要學科の百%學習法なる記事あり。（國語、漢文、英語、數學、博物、理化）

各科の講義
[illegible]

趣味欄
1ドライアイス（[illegible]）
2藝術と科學
3ワシントン會議よりロンドン會議への展望……山上
4グレゴール・ヨハン・メンデル……中川

受驗記
1完全なるパスへの道、2若葉の書き方研究
3受驗問題、4辛酸の過去二年者へ
5山口高校受驗記、6專檢受驗作戦記

夏季學習週間課題質問應答
昭和五年度第二回專檢問題

東京市神田區小川町 振替東京二八五三三番 慶文堂書店發行

校旗 軍旗 團旗 優勝旗 徽章 記章 徽章類其他 型錄送呈
大連市山縣通り七七
金華號本店
電話七九四六 振替一五九八番

商業の合理化 仕入の改善
英米佛露獨其他各國
・外國貿易事務取扱・
外國商品市況及販路の調査紹介
合資會社
滿德洋行
大連信濃町六一番地 電話二一九一番

紫檀細工家具 柳トランク 象牙細工 麻雀 南支陶器類
南京號
大連伊勢町一〇九番地 西崗場郵便局前

前東京高等工業學校（現東京工業大學）教授執筆

建築科講義
機械科講義

不景氣時代には本書を!

內容見本進呈 科目記載ありたし

講習員大募集

本會顧問
工學博士 塚本靖氏
工學博士 斯波忠三郎氏
男爵 中島久萬吉氏
男爵工學博士 大河內正敏氏
工學博士 佐野利器氏

○僅か一ケ年餘で技手の實力を得らる ○講習費は僅か一ケ月六十五錢
○小學校卒業程度で勉强が出來る ○十三ケ月卒業者甲種工業の實力を得

全十三冊一時拂込者特に八圓、一冊六十五錢 今入會者入會金免除

東京市小石川區丸山町一 振替東京六一八〇番
大日本工業學會

滿鐵指定品
國產 ベストライト
石綿入アスファルト防水塗料
絕對保證

陸屋根地下室防水、雨漏止
金屬屋根防水、防銹、耐酸
絕緣、塗料
施工簡易、品質優良、値段低廉、輸入防止の最適品なり是非御採用を乞ふ
滿洲總代理店
大連市紀伊町五五
合資會社 矢野元商店
電話八三五八・七四一三番

最新刊
小林・中村共著 參考世界美術讀本 西洋篇 賣價三圓六十七錢送料二十錢
向山幹夫著 工業化學 第一卷 賣價二圓九十四錢送料十六錢
京城帝大法文學會著 哲學論集 賣價四圓二十錢送料二十錢
長谷川光太郎著 循環景氣の實際研究 賣價二圓七錢送料十錢
石丸悟平著 生命を組み立てる 賣價一圓十五錢送料十錢
奥寺庄太郎著 東西幼年童話新選 人の卷 賣價二圓十錢送料二十錢
同 同 地の卷 賣價二圓十錢送料二十錢
同 同 梅の卷 賣價二圓十錢送料二十錢
同 同 櫻の卷 賣價二圓十錢送料二十錢
栗田藤吉著 獨佛取引所の印度棉花研究 賣價三圓六十七錢送料十四錢
赤松元通譯 先驗的觀念論 賣價三圓三十六錢送料二十錢
瀧本二郎著 社交ダンスの踊方 賣價二圓十錢送料十錢
津島早苗著 くつをたべた犬 賣價七十三錢送料八錢
雨宮安衞著 頭腦明快法 賣價一圓三十六錢送料八錢
池田宣政著 リンカーン物語 賣價一圓三十六錢送料八錢
金の星社 ものぐさ太郎 賣價五十二錢送料六錢
金の星社 勇ましい王子 賣價五十二錢送料六錢
金の星社 魔法の馬 賣價五十二錢送料六錢
金の星社 太ぼら男爵 賣價五十二錢送料六錢
大阪屋號書店

最新刊
立松爲一著 [illegible] 解釋 賣價三十九錢送料四錢
小林鶯里著 商店繁榮の秘鍵 賣價四十二錢送料四錢
西龜正夫著 少年世界 地理文學 賣價二圓五十七錢送料十錢
池田宣政著 リンカーン物語 賣價一圓三十七錢送料十錢
綠永蕃助著 海軍物語 賣價一圓二十六錢送料六錢
瀧本二郎著 社交ダンスの踊方 賣價二圓十錢送料[illegible]
羽生保衞著 頭腦明快法 賣價一圓三十七錢送料八錢
師尾源藏著 新朝鮮風土記 賣價二圓六十二錢送料十七錢
五年度 關東廳職員錄 賣價一圓三十錢送料八錢
岸川義雄著 [illegible] 中等學校入學試驗準備の[illegible] 賣價五十二錢送料四錢
長谷川光太郎著 循環景氣の研究 賣價二圓七錢送料八錢
新日本社 實用科學 家庭醫書 衣の卷 賣價一圓三十七錢送料十二錢
道家齊一郎著 歐米女見物 賣價一圓五錢送料八錢
長松英一著 佛蘭西家庭童話集 賣價五十二錢送料六錢
秋山昌男著 滿蒙事情十六講 賣價五十二錢送料六錢
得能文著 哲學講話 賣價一圓五十錢送料八錢
鈴木吉太郎著 男の流行 賣價二圓十錢送料十二錢
滿書堂書籍部

汽車汽船で御旅行の事は何でも御用命下さい
ジャパン・ツーリスト・ビューロー
電話四五五五四・七一三（大連市伊勢町角）

社說

在外白系露人の團結
果して何の目的

本社特電の報ずる所によれば、國外に亡命した白系の露人等は、巴里において中心人物の會合を行ひ、從來二派に分かれてゐたホルワットを中心とする亡命會と、ヂテリクスを中心とする一派とが合流し、世界各國に散在する白系露人七萬を糾合する團體を組織する決議を爲しホルワット將軍を會長に推したとのことである。

◇

これ等白系露人が果して如何なる目的を以つて結束を固めるかを檢討する前に、吾人は所謂白系露人なるものゝ正體を見極める必要がある、卽ち一九一七年三月のロシヤ第一次革命は所謂ブルジョア革命であつたために、國外に亡命してまで共和政府と抗爭しやうとする帝政派なるものは、當時は殆ど皆無であつた、同年十一月の所謂十月革命は、プロレタリアの獨裁を宣言し、ブルジョア階級のみならず、共產主義に反する一切の階級乃至思想團體を排斥し一掃せんと企てたので、こゝに第一期の亡命時代を現出し、帝政派や資本家は勿論自由主義のインテリゲンツィア、メンシエビキー、アナーキストに對して極端な彈壓を加へたので、彼等は續々外國又は南露、西伯利等に避難したのである、且つ東支鐵道從業員や、在外露國人らは多くボリシエビキーに加擔しなかつたので歸國の機會を失ひ次いでコルチヤツク、セミヨノフ、ヂテリクス、ユーデニツチ等の反革命軍が組織され、反共產黨分子は始めて團體的に抗爭し、その敗北によつて國外亡命者の數は俄かにその數を增したのである。

◇

斯くの如く彼等の大半は當時の事情によつて餘儀なく國外に止まつたもの、及び白軍に招集されて反革命軍に參加したために歸國し得ないものであつて、政治的に或は思想的に共產主義を憎んで、舊露國復興のため國外に逃れたものは寥々たるものである、敢て思想的に彼等を色別するならば、高踏的理論に走つて大衆を對照とせざる破行的社會建設を夢みるインテリゲンツィアを大部分とし、これに少數の帝政派とメンシエビキー、アナーキストの兩極端派が加はつたものである、從つて彼等のモットーが時に帝政復興となり、時にデモクラチック共和政體となるのは當然である、そこに本質的缺陷がある、彼等が結束を固めたと稱するも、一度政權を組織すれば、忽ち內訌を生じて自壞することは既往の幾多の事實が物語つてゐる、故に今回統一された亡命會なるものが、單に在外同胞の經濟的乃至職業的連繫ならば兎も角、政治的にソウエート政權覆滅を目的とするものなら、却つてその存在は微力なもので、その存在の意義を重大視する能はぬものである。

◇

列國は彼等白系露人の祖國復興の至情を信じて、或は共同出兵をなし、或は財政援助をなし、屢次失敗を重ねた、しかしながら列國の援助に對して彼等は何を以つて酬いたか、コルチヤツク軍の許に組織されたオムスク政府は、同胞戰を他所に內訌を續け、セミヨノフ軍やヂテリクス軍は日本軍の撤兵と共に國外に亡命し、現在においては舊白系團體の殘した財產爭ひや勢力爭ひに日も足らぬ狀態である、況んや彼等の主義主張は、何等新味を加へずソウエートの新興勢力に對抗すべくあまりに貧弱である、國際聯盟は人道的見地からこれ等無國籍人に對して安全なる生活を保證してゐる、この消極的保護を以つて充分とすべきである、彼等の甘言に耳を藉して國交を害する如き行動は斷じてつゝしまれねばならぬ。

北京は愈よ完全に奉軍の手に歸す
警備引繼圓滿に了る

【北京特電廿三日發】本日朝奉天軍約五千が北京城內外に到着し午後北京警備司令楚溪春氏と董英斌氏（奉天軍旅長）との間に引繼圓滿に解決し山西軍は全部引揚げることゝなり北京は完全に奉天軍の手に入つた、尙北京市中には蔣介石擁護及び改組派、西山派打倒のビラが貼られた

愼重に引繼

【北京二十二日發電通】北京接收の第一歩として先づ警備機關を引繼ぐべく奉天軍第五旅長董英斌氏は于學忠氏を代表今朝入京し東北代表危道豐氏と共に警備司令部に楚溪春氏を訪問し治安維持引繼方の協議を開始した外交團監視の中にて奉天側は警備權引繼に非常な愼重な態度を採り未だ市內には奉天軍の一兵をも入れてゐない

警備隊交代

【北京二十三日發電通】奉天軍第五旅長董英斌氏と山西側警備司令楚溪春氏と協議の結果北京城內警備を卽時交代するに決し第五旅第五十五團の五百名は午前十一時西直門より入城し天壇及び警備司令部兵營に入つた同時に北京市內各城門の警備も奉天軍に交代した

奉軍第二軍
出動準備を急ぐ
第三軍の編成は未定

【奉天特電廿三日發】王樹常氏の第二軍司令部は城內宮城の一部において既に事務を開始してゐる、その指揮下にある步兵第四（旅長鄒輔廷氏）第廿五旅（旅長姚東藩氏）第十二旅（旅長張廷樞氏）は各々駐屯地において出動準備を急ぎつゝあり、第一軍の輸送完了を俟つて出動すべく王樹常氏は一週間後に奉天發關內に出發する筈である、王樹常氏が河北省政府主席に任命されることは既に內定してゐるが國民政府の辭令は尙發表されてゐない、第二軍の出動後胡毓坤氏が第三軍を編成して關內に出動することにおいては未だ何等決定してゐない模樣である

奉天軍の警備區域

【北京二十三日發電通】奉天軍の北京附近警備分擔區域左の如し

第五旅	北京より平綏線方面
第六旅	北京天津間
第廿七旅	京漢線
第廿三旅	山海關より本日來京
合計四旅	三千五百名

共匪河南に進擊
驛を襲ひ鐵橋を破壞

【漢口廿三日發電通】平漢沿線の共產軍の大部隊は兵一萬（小銃六千挺を野砲機關銃を有す）は武漢攻略を呼號し方向を代へ武勝關を北に越え昨日河南の李家寨、柳林停車場附近を襲擊し鐵橋を破壞したとの報あり昨日正午漢口發鄭州行特別急行列車はこのため花園以北進行不能となり今朝三時引返して來た外本日發の普通列車及び軍用列車は出發を見合せてゐる

北京市街を三方より固む

【北京廿三日發電通】奉天軍第五旅司令部及び兵約三千名は今朝五時迄に西直門外に到着し內一千名は京綏線に轉じて清河に移り裝甲車一列車南口へ赴き司令部及び一千名は北倉の兵營に入り他の一千は南苑の兵營に入つた、斯くて奉天軍は京漢線一本を殘し北京市街を三方より固むるに至つた

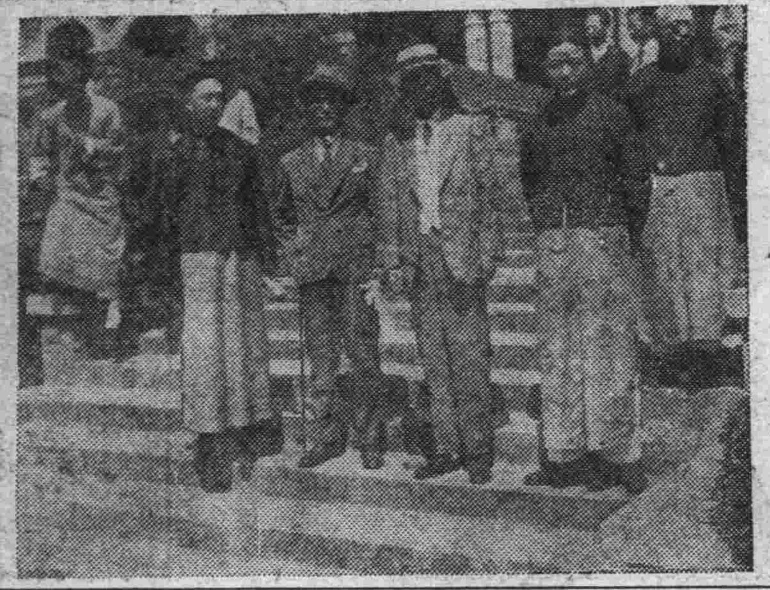

日支電信交涉第一回會議（九月十七日南京交通部支關において記念撮影の專門委員、右より吳南如吉野局長、重光代理公使、莊智煥四氏）

出動奉軍は十二萬

【天津二十二日發電通】今朝四時迄に當地に到着せる奉天軍は第五旅約一萬と第二十七旅五千とで、その內三千名は楊村、廊坊に駐屯他の二千名は津浦線に進出しその他は天津へ來て待命中である、尙第五旅長の談によれば今回出動の奉天軍は總數約十二萬で內京津並に津浦線に配置されるのは約六萬であり昨夜までに天津より楊村に至る京津進出の第一段を完了し本日第二段の北京入りをなし次いで第三段の津浦線は德州まで京漢線は保定まで京綏線は南口までの警備擔任に就き以て京津の地盤を確保して後更に山西軍の撤退狀況如何により張家口より石家莊まで進出する意嚮であると

軍部態度强硬に減稅實行難
稅法改正案のみでも議會提出

【東京特電廿三日發】政府は軍縮剩餘金の使用計畫について既報の通り「最少限の補充計畫、最大限の減稅」を目標としその實現を期せむとしてゐるが然も軍部側の意嚮は頗る强硬で却々讓る模樣がないから、かくては國民に對する公約履行も困難であるとの悲觀論が生じてゐる、卽ち六年度からの減稅困難、七年度以降に實行說もあるがその理由とする處は國民負擔の輕減は必ずしも減稅を意味せぬ、若しもロンドン條約が成立しなかつたなら增稅して迄も喧嘩せねばならぬ窮狀にあつた、故にその增稅を見合はせただけでも國民負擔の輕減といへる、又國民負擔の輕減卽ち減稅と解するにせよ何も六年度から實施せねばならぬとは限らぬ財政の緩急を圖つて七年度以降において減稅しても差支へあるまいといふにある、然し政府としては出來るだけ國民負擔の輕減を早く實行したい方針でその場合は來議會に減稅に關する稅法改正案だけでも提出するに至るべく、一方海軍側の補充計畫は後年度に至る程財政上の餘裕を來す立場にもなつてゐるので若し初年度の計畫を最少限度に止むべく承諾するにおいては或は減稅も多少六年度においてこれを行ひ得べきも今の處その折合ひは困難ではないかと觀られそれだけ政府の立場は苦しいとされてゐる

軍制調查會で決定した諸事項
明年度豫算には計上不可能

【東京特電二十三日發】政府は陸軍軍制調查會の結果を明年度豫算において片鱗でも現はしたいと希望してゐるが今日の狀態ではその計上は不可能とされてゐる、卽ち平戰兩時の兵力量並に編制裝備の改革に關する以外の調查研究は大體終了したがこの研究案は更に編制裝備改革に關する具體案の作成を待つて最後の決定をなし三長官會議の合議を經て元帥、軍事參議官の承認を求める等手續終了までには今後二三週間を要し、それより更に細部に亘る計數整理をなすに三週間を要するためであるが調查會にて研究項目として議了した事項大體左の如し

- 一、陸軍省經理兵器兩局を整理縮小
- 一、陸軍省建築課と築城部とを合併
- 一、軍馬補充部は乘馬部隊の機械化または縮小によるものだけを縮小
- 一、被服廠糧秣廠の製造事業を廢止し調辨貯藏および補給を掌らしめ兩廠を併合せしめる、また兩廠の支廠（糧秣支廠は大阪および宇品、被服支廠は大阪および廣島）はこれを貯藏廠とする
- 一、衞生材料廠を縮小
- 一、千住製絨所は民間に移讓して差支ないが經費は却つて增加する
- 一、陸軍各學校の內容の充實改廢を行ふが各實施學校はわが陸軍の特色ともいふべきものであるからこれが廢止は行はない
- 一、在營年限の短縮については步兵は現制（在營一年十ケ月廿日青年訓練所修了者一年六ケ月）通りとし特科部隊は工兵、航空輜重各兵科も青年訓練所修了者は步兵同樣一年六ケ月に改正するが砲兵、騎兵は大體現制のまゝとする
- 一、入營、退營期日は大體現制のまゝとする
- 一、動務教育演習召集並に簡閱點呼は現制のまゝとし簡閱點呼に
- 一、兵卒から將校に昇進する途を擴張
- 一、各種機關を簡潔にして軍隊教練に專念せしむることにする
- 一、戰時軍需品貯藏の減少を圖る
- 一、少年航空兵制度を採用
- 一、電信志願兵制度を採用
- 一、幹部士官學校の新設
- 一、化學研究所の擴張

軍革の片鱗は現はせる

【東京廿三日發電通】廿三日の閣議に於て江木鐵相は過般輿津に靜養中の宇垣陸相を訪問しロンドン條約案を樞府審査委員會で可決した顚末を報告した旨並に宇垣陸相の容態は益々良好の經過を辿り來る十月廿日頃歸京執務し得る旨を報告した、なほ宇垣陸相の意嚮では來年度豫算において軍制改革の片鱗を現し得る模樣である

永井外務次官は
來月上旬出發滿支へ
或は大連へ寄らぬか

【東京特電廿二日發】本月十六日出發渡支の豫定であつた外務省政務次官永井柳太郎氏はロンドン條約問題紛擾のため出發を延期中であつたが右條約案も樞府審査委員の態度一變で通過確實となつたので樞府本會議濟み次第卽ち來月上旬ごろ出發することになつた、廿二日同次官を訪へば左の如く語る

頭初二ケ月間の豫定で上海、南京、北京等南北支那の重要地を視察しそれより滿洲に出て朝鮮を經由歸任するつもりであつたがロンドン條約に關する樞府の雲行きが怪しくなつたので暫く出發を見合せて居た、而し幸にも政府の正々堂々たる主張が認められ問題の樞密院もどうやら通過する形勢となり我が日本も條約締結各國と同樣無事御諮詢を完了し得る見込がついたのは本條約の精神たる國際平和のため或は國民負擔の輕減を計るため誠に喜ばしい次第である、而し右の樣な次第であるために自分の出發も遲れ政治期節も切迫して居る關係上頭初の豫定通り約二月間の視察困難となり期間を約一箇月間に短縮の止むを得ざるに至り從つて或は天津から奉天へ直行し大連に立ち寄れず直ちに朝鮮經過歸京する樣なことになるかも知れぬが時日が許せば是非共大連に立ち寄りたい希望である、渡支の目的は單に各地の實狀視察で、出來るだけ多く各方面の意見を聞きたいと思つて居る

貧困のため就學出來ぬ兒童
全國で卅萬人に上る
文部省で救濟方法を研究

【東京特電廿三日發】文部省最近の調査によれば貧困のため就學し得ない兒童は全國を通じて三十萬を下らぬ實情にあるが、文部省が國民教育普及徹底を期するために學齡兒童獎勵規定によるこれら不就學兒童の救濟方法は結局現行規定の範圍を擴大すると共に他方においては從來より行ひ來つた補助金を增加する他に適切な方法はないのであるが、現在の狀態では補助金增加を計ることは困難であるため取あへず規定を改正して適用範圍の擴張をなす必要があるので普通學務局では今春來これが改正を企劃し調査研究の結果、漸く成案を得て省議に附する運びとなつたが改正要點は

- 一、貧困のため就學困難なる學齡兒童の就學を獎勵するため支辨するものは教科書學用品被服食糧その他生活費の一部または全部と限定せず就學獎勵に必要なるものゝ支辨または給與するものと改むること
- 一、盲者または聾啞者にして貧困のため盲學校または聾啞學校に入學困難なるものについては學齡の限定を改めて學齡を問はず就學獎勵をなすこと
- 一、學齡兒童によつて生計を立てゝゐるものに對しては應分の生計費を支給して就學せしむること
- 一、晝間就學不能の學齡兒童のため夜間教授を行ふこと
- 一、貧困のため晝間就學し能はざる兒童のため設けられたる夜間學校その他關係ある特殊教育施設に對し補助金を交付すること

これを骨子として更に案を審議し決定の上は直に地方長官宛訓令通牒を發する筈

數億噸の砂鐵から鐵材製產の研究
成功せば日本の自給自足可能
東北大學研究所計畫

【東京特電廿三日發】東北帝大の金屬材料研究所では今回新に砂鐵部及び輕合金部の二部を新設することになりこれに伴ふ官制改正は既に閣議の決定を得たが砂鐵部の設置は宮城縣の釜石から岩手縣の久慈までに至る海岸に存在してゐる海岸に存在してゐる**數億噸の砂鐵からチタニユムの分離**を冶金學的に研究せむとするものでこれに成功するときは**日本の鐵材が全部自給自足出來るので**その研究は各方面から非常な注意を以て視られてゐる、尙輕合金の研究は航空局及び自動車等の材料としては極めて重要なるにも拘らず比較的等閑視されてゐるのでこれが學理及び應用に關する研究機關を新設したものである

反英運動の空氣緩和か
國民會議派の大立物釋放

反英運動の大立物モチラル・ネール、聖雄ガンヂー氏と並び稱せらるゝ同氏の刑期はまだ四ケ月許り殘つてゐるのに本月上旬突如釋放されたのは何事を意味するのであらうか

◇

インド政廳側では釋放の理由としてモチラル・ネール氏病氣の事實を擧げてゐる、氏は當年七十歲獄裡の生活が健康を損れたからだといひ、イギリス政府はモチラル・ネール氏をして英印圓卓會議に參加させる肚から釋放したのだらうといふ說もある、圓卓會議には回教徒の政治團體やインド自由黨その他の親英派乃至穩健派等は代表を參列させる事になつてゐるがインドにおける最も有力な政治團體で、且つインド教徒大多數の支持を受けてゐる全インド國民會議派は絕對不參加を申合はせてゐる、これでは圓卓會議の效果を擧げる事が出來ない、モチラル・ネール氏は國民會議派の中でも比較的穩健な意見を抱いてをり、入獄前イギリス勞働黨機關紙「デイリー・ヘラルド」の有名な記者ジョーヂ・スロコム氏と會見して全印和平解決交涉の端緒を開いた事がある、又入獄後も和平運動にたづさはつた事がある、孰れも失敗に了つたが、イギリス政府もモチラル・ネール氏の誠意と努力に對してはこれを多としてゐるに違ひない、或は氏のこの努力を圓卓會議において有意義のものにしやうと考へてゐるのではあるまいか

◇

一方ではモチラル・ネール氏の釋放は今後續々國民會議派の幹部を釋放する前提であらうとも推測されてゐる、卽ち圓卓會議開催前にインド人の反英感情を緩和せしめ、會議の效果を擧げやうといふ目的の下になされるものかも知れない。

◇

去る四日インド總督とガンヂー氏その他との間に行はれた和平解決交涉が不成立に了つたのは、要するに双方が少しも妥協的態度を示さなかつた事に原因してゐる、國民會議派の主なる要求及び主張は

「イギリスはインドが自ら欲する場合は英帝國より分離する權利を有する事を認めよ」「インド國民に對して責任を有し、且つ國防統制の權限を有する完全なる責任政府を樹立せしめよ」「イギリスの利權（インドの公債をも含む）に就ては、これを獨立の裁判所に訴へさせよ」是等の條件をイギリスが受諾すれば非軍事不服從運動は中止する。然し外國綿布商、酒商の見張り及び鹽の非合法製造は依然繼續する」といふにあるがこれに對しインド總督は簡單に「到底實行不可能だ」と言明してゐる

◇

勞働黨機關紙「デイリー・ヘラルド」は

双方が熟慮して事に當れば和平解決は今後尙ほ確保し得らるゝ望みある、イギリス政府は來るべき圓卓會議が必ずしもサイモン委員會報告の範圍內に局限されるものでない事を明瞭にすべきである、一方全インド國民會議派も右の公約及び政治犯人大赦を條件として非軍事不服從運動を中止し、圓卓會議に參加すべきだ

と論じてゐる

海產物販路開拓
きのふの水產會協議會で
大體方針を決定す

關東州水產會では二十三日午前十時から大連市役所議員控室において販路開拓輸送計畫につき協議會を開催した、出席者は關東廳日下殖產課長、同嘱託水產技師、各水產會議員、平山大連、市村旅順兩市場長等約五十名、種々協議の結果先づ賣買、荷造發送、代金回收決定の機關を設置し**販路開拓**の實行を三期に區分し第一期計畫は鮮魚を主體とし第二期三期は漸次鹽魚に及ぼし第一期の品種を「キツネカレイ」「タラ」の二種に止め魚市場に上場せらるゝ全部を一先づ右機關に協定相場を以て買受けこれを需給關係により市場または奧地指定機關に出すもので協定價格は當業者と協議し從來の相場を參酌し月別を以て協定（但し漁船全部を一括する事を條件とす）奉天、撫順、安東縣、四平街、鞍山、營口に確實なる指定商人または團體を指定しこれと協定して諒地渡しの**協定相場**を以て賣込む計畫で前記機關は諒解までの責任を負擔する事に意見纏まり同四時散會したがなほ二十六日一般當業者を招集、これに諮り贊同を得たら直に實行に着手する方針である

大連市明年豫算は約一割五分を節約
昨日主事會議で決定

先般大連市會において田中議員より時節柄市の豫算節減を計つては如何との動議が提出され、田中市長に對し市の豫算は一割五分乃至二割の節減を行ふ意嚮であると應答したが、右につき田中市長は二十三日午後一時から助役室において各主事を招致し本年度實行豫算節減につき協議の結果

全豫算額百十三萬餘圓の中から約一割五分を削減することゝし不急事業は後廻しとすることに決定

豫算內容につき審査を進めた、因に如何なる事業を不急と看做して之が着手を遲らせるかは未定である

郵貯利下勅令案
きのふ閣議にて決定

【東京二十三日發電通】二十三日の定例閣議は午前十時半開會（小泉遞相缺席）過般閣議で決定した郵便貯金利子引下げにつき左の如く勅令改正案を決定した

勅令

明治三十八年勅令第百六十六號中左の通り改正す

郵便貯金利子年四分八厘を年四分二厘に、年五分四毛を年四分四厘四毛（植民地）に改む、法令は昭和五年十月一日よりこれを施行す

理由

郵便貯金利率は制度本來の趣旨に鑑み濫りに高下すべきに非ざるも近時市場金利の割合に比較して均衡上高率に過ぎるに至れるを以てこの程度の利下げを爲すを適當の處置と認む、而してこれにより大藏省預金部貸出利率を低下し產業資金、社會政策資金、公共資金等に對して融通を爲し得るに至るべし、よつて本案の通り改正せんとす、なほ一定の期間据置をなさざる條件を以て預入したる郵便貯金に對しては本令施行前預入のものと雖も先例により總て新利率を適用するものとす

据置貯金の中途拂戾

【東京廿三日發電通】据置郵便貯金利勅令改正前に預け入れたる分にも遡つて新利率を適用する事となつたので新利率に不滿足な預金者は期限前と雖も解除を認める事となつた

駐日米大使信任狀を捧呈

【東京二十三日發電通】新アメリカ大使ウイリアム・カメロン・フオーブス氏は二十五日參內信任狀を捧呈すると

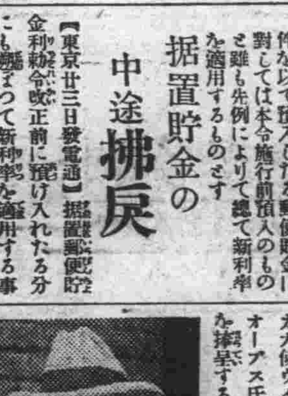

仙石總裁長春着

【長春特電廿三日發】仙石滿鐵總裁は奉天より乘込める伍堂、十河兩理事と共に沿線各地より乘込める地方事務所長の說明を熱心に聽取し、各驛における出迎へを受けつゝ午後九時長春驛着、官民社員多數の出迎へを受け直にヤマトホテルに入り一泊廿四日朝發、大正四年曾遊のハルビンを十五年振りにて訪問視察する筈

奉天を通過北行

【奉天特電廿三日發】仙石滿鐵總裁一行の列車は本日十六時十五分奉天驛着、プラツトホームで出迎へ人と挨拶を交して同二十分發北行した、伍堂理事も撫順から來奉同行した

露支會議開始
日取報告

【ハルビン特電廿三日發】露支正式會議は北方政府の樹立で一頓挫を來してゐたが最近奉天派の調停出動により形勢逆轉し北方政府が三日天下に終り南京政府が依然統一政府たる見込みを立て來る十月十一日ロシヤ革命記念日に正式會議開始に決定した旨莫斯科から督辦公署に報告があつた

ばいかる丸船客

廿五日大連入港豫定商船ばいかる丸の主なる船客次の如し

松本軍醫、串田少佐、衣笠貞之助、田中末雄、吉川欣哉、井上一齋、立花義郎、石尻春彥（文士）大佛次郎、久米正雄、奧洞保、大久保元明、萩野綾子

本社見學

關東廳遞信講習所生四十五名は山崎知計教師に引率され二十三日午後本社を訪れ各部の見學を行つた

安樂椅子

何といつてもパリーが一番面白い處と見えて世界觀光客の中心地としての地位は依然爭はれない▲昨年觀光客がパリーに落した金高が八億圓▲一昨年に比して八千萬圓の增加で更に一九二七年に比べると二億圓も殖えてゐる、この八億圓の中米國人の出し前が二億六千萬圓で經濟學者メニアル氏の說によると大金をまき散らす米國富豪の觀光客は幾分減る模樣だが小金をためてやつて來る觀光客の數は恐らく減らない樣子で殊に今年はドイツあたりからも觀光客が急に殖えたから今年のフランスの「外客輸入」にはさして變化はなからうと樂觀してゐる▲無論觀光客中米國人が一番の顧客であるが景氣のいゝのは南米の富豪で同じラテイン文化と大金をまき散らすので大もてゞある

正貨現送を聲明
總額三千萬圓の豫定

【東京廿三日發電通】正金銀行は既報の如く實爲替をカバーするため廿六日橫濱出港の淺間丸にて第一回正貨現送を行ふ事となつた、第一回は五百萬圓引續き三千萬圓內外の現送を行ふ筈で正金銀行は廿三日左の聲明を行つた

過般來海軍條約問題に關連し政變あるやに宣傳するものあり又金輸出再禁止等の流說もありたるため各方面にて例年より早く輸入爲替を取り極めんとする氣配を生じたる等の事情により市場において爲替豫約の需要多く本行は專らこれ等に賣應じたり昨今其の勢は大いに減退したれども既約額相當に嵩みたると、なほ來るべき輸入季節における爲替需要に應ずる準備のため今より漸次に正貨現送をなす事とした

爲替硬化す

【大阪廿三日發電通】廿三日爲替市場は稍來や、硬化し年內物は對米四九弗十六分の七對英二志三十二分の十三と前日より一ポイント高値にて外銀筋の賣物あり買方は過般相當纏まつた取極めを終り飽和狀態に達してゐる多くの手形が高い急ぐものなく唱へは對米二分の一對英四分の三であつた斯く上進の原因は正金銀行の正貨現送方針が決定し今後益々正金の供給潤澤なるを豫想されニユーヨークの對日四九弗十六分の七と既に海外から强調の傾向を現はして來たのである

ヴ前白外相
社民黨本部訪問

【東京廿三日發電通】來朝中のベルギー前外相ヴアンダーベルト夫妻は廿三日午前十一時半社會民衆黨首阿部磯雄氏の招待に應じ社民黨本部を訪問社會問題につき懇談を交へた

多獅島築港
調查委員協議

【東京二十三日發電通】昭和製鋼所設置問題に關する多獅島築港可否の調查委員は二十三日午前十時より滿鐵東京支社會議室に參集調

物理學の發達と哲學の傾向
萬國哲學會の有益な報告
東大 桑木博士歸來談

【ハルビン特電廿三日發】ブラツセルにおける第十一回學士院會議に出席した東大桑木嚴翼博士は二十二日、十時間も遲着した歐亞連絡列車でハルビン通過歸朝の途についたが語る

學士院會議ではヨーロッパにおける古典的問題で日本としてはインドネシアの土民と臺灣蕃族に關する文献の研究を報告したそれからベルリンを中心に歐洲各國を視察し、九月一日からロンドンにおいて開かれた萬國第七回哲學會に出席したが新興國のチエツコ・ポーランド等の學者も列席したが問題は近世物理學の發達に伴ふ哲學の傾向と政治道德の實際的問題としての關係等有益な報告ありロシヤからはチャコフスキー氏が出席し、唯物史觀の歷史哲學を發表し論爭して來た

なほ同博士のほかには萬國代議士會に出た宮川一貫氏の外東大教授市村瓚次郞博士夫妻、糸谷東邦電力專務九州大學の林教授等が同車歸朝した

市況（廿三日）

株式

後場引 內地株軟弱に 當市も下押

北濱後場引は前場引に比べ大株九十錢安、大新五十錢安、鐘紡十錢高、鐘新三十錢安、同短期新東八十錢安と軟弱を報じたので當市も現物大新八十錢安、鐘新六十錢安、新東五十錢內外安を呈した

◇現物（甲部）

銘柄	寄付	高値	安値	大引
五品	—	—	—	—
商信	—	—	—	—
新豆	—	—	—	—
錢鈔	—	—	—	—
氷新	—	—	—	—

◇現物（乙部）

大新（寄 四二、六 引 —）
鐘新（寄 五七、六 引 —）
新東（寄 八九、四 引 八九、二）

錢鈔

後場

氣迷ひ深く依然釘付商狀の大保合で大引

◇定期取引（單位錢）

期	寄付	高値	安値	大引
近期	五九七〇	五九七〇	五九六五	五九六五
遠期	五九九五	五九九五	五九九〇	五九九〇

出來高 近期十九萬圓 遠期三十四萬圓

◇現物後場（單位錢）

	銀對金	銀對洋	金對洋
一時半	五九六五	一二四〇〇	一九二一〇
二時半	五九六五	一二三九五	一九二〇五
三時半	五九六五	一二三九五	一九二〇五

出來高 銀對金一萬圓 銀對洋六千圓

商品

後場 三品續落に 當市も崩る

大阪三品後場引は米國株式が暴落し米棉安見越のため前場引に比べ近物二圓內外（十一月物は三圓二十錢安）中、先一圓五十錢內外安を報じ當市も續落した

◇定期

銘柄	約定期	約定值	數量
福助	一月限	一三〇三	一一〇
同	二月限	一二九九	五〇

出來高 百六十梱

特產

後場

前場行過ぎの反動から大豆高粱共小戾した機先、後場大豆は專ら仕手關係に奔騰殊に近十八錢高豆粕豆油、高粱又伴れて强調を示し一齊高を呈して大引

◇定期後場（錢建）

▲大豆（混保）（單位厘）

限月	寄付	高値	安値	大引
九月末	六八三〇	六九三〇	六八三〇	六九三〇
十月末	六七一〇	六七六〇	六七一〇	六七五〇
十一月末	六六九〇	六七四〇	六六七〇	六七三〇
十二月末	六六八〇	六七四〇	六六八〇	六七三〇
一月末	六七二〇	六七九〇	六七二〇	六七七〇

出來高 三百十車

▲普通大豆 出來不申

▲豆粕（昂騰）（單位厘）

限月	寄付	高値	安値	大引
一月限	三二四五	三二七〇	三二四五	三二六五
二月限	三二六五	三二九五	三二六五	三二九五

出來高 二萬五千枚

▲豆油（强調）單位錢

限月	寄付	高値	安値	大引
十月限	一八五〇	一八五〇	一八五〇	一八五〇
十一月限	一八五〇	一八六〇	一八五〇	一八六〇
十二月限	一八四〇	一八六五	一八四〇	一八六五

出來高 三千五百箱

▲高粱（堅調）單位厘

限月	寄付	高値	安値	大引
九月末	四〇五〇	四〇五〇	四〇五〇	四〇五〇
十月末	四一二〇	四一三〇	四一二〇	四一三〇
十一月末	四一五〇	四一五〇	四一五〇	四一五〇
十二月末	四一六〇	四一九〇	四一六〇	四一六〇

出來高 四十車

▲包米（不申）

◇現物後場（銀建）

	寄付	大引
混保大豆（袋物）	七〇〇〇	七〇〇〇
混保大豆（裸物）	—	—
出來高	三車	
普通大豆（不申）		
豆粕（不申）		
豆油	一八七〇	一八七〇
出來高	六百箱	
高粱（不申）		
包米（不申）		

市場電報（廿三日）

神戶特產

大豆現物	五三〇
先物	四三〇
豆粕現物	一六〇
先物	三〇〇
滿洲小麥	四一五
豆油現物	二八五〇

大阪株式

銘柄	後場寄	後場引
大株	五七一〇	五七一〇
鐘紡	一三六九〇	一三七〇〇
鐘新	五八三〇	五八三〇
大新	四三〇〇	四三二〇
日糖	二八二〇	不申
郵船	二八〇〇	不申
東新	八九八〇	八九八〇

東京株式（長期）

銘柄	後場寄	後場引
東株	一〇三三〇	一〇三四〇
東新	九〇二〇	九〇四〇
五品、豆信（當、中、先）		不申
豆新	九七〇	九七〇
中	不申	不申
先	九九〇	九九〇

東京株式（短期）

	寄値	引値	高値	安値
東新	八九七〇	八九八〇	九〇二〇	八九六〇
五品	不申	不申	六五〇	六五〇
鐘新	五七七〇	五七九〇	五八三〇	五七四〇
滿鐵新	不申	不申	不申	不申

東京期米

限月	後場寄	後場引
九月	二三九九	二三八五
十月	二〇九八	二〇七四
十一月	二〇〇八	一九八二

大阪期米

限月	後場寄	後場引
九月	二四〇九	二三七二
十月	二〇五九	二〇三一
十一月	一九六九	一九四九

神戶期米

限月	後場寄	後場引
九月	二三七一	二三三一
十月	二〇六〇	二〇二〇
十一月	一九八〇	一九四五

橫濱生糸

限月	後場一節	後場二節
九月	六八五〇	六八五〇
十月	六五四〇	六五五〇
十一月	六四七〇	六四七〇
十二月	六四四〇	六四七〇
一月	六四五〇	六四三〇
二月	六四二〇	六四三〇

大阪綿糸

限月	後場寄	後場引
九月	一三九七〇	一三八六〇
十月	一三九〇〇	一三八二〇
十一月	一三八四〇	一三六二〇
十二月	一三五〇〇	一三三五〇
一月	一三一五〇	一三〇九〇
二月	一三〇二〇	一二九九〇
三月	一三〇〇〇	一二九六〇

上海標金

寄値	五三五兩三
高値	五三八兩四
安値	五二四兩一
止	五三六兩六

家庭・學藝

一日に百五六十頭の牛馬豚を屠殺する

三寸餘の刀で簡單に斃れる

市營屠場を覗く（一）

スキ焼黨の喜ぶ肉のシトズンが來た、そこで、大連市民の肉の料理場である市營屠場をのぞいて見やう、一號案の

電車 を西崗子市場前で乘り捨て公議會の横を海岸の方に出ると秋の海がヒタ〳〵と冷たいキスを與へてゐる海のすぐ際のところに市營屠場の平屋建てが赤煉瓦塀に取り圍まれて幾棟か建ち並んで居る、一日に百何十頭とも知れぬ大きな動物が人間の食膳を賑はすためにいけにへとなる死刑場とも思はれぬ閑寂な門をくゞつて事務所を訪れ牛が

牛肉 となつて我々の口に入るまでの話を聽く

◇

昨今こゝの屠場で屠殺される牛馬豚は一日に約百五六十頭を下らない、これらの牛馬は屠殺の前日或は一時間前に繋留場に繋がれる、そして愈々殺される直前になると生體檢査場に引き出され、こゝで綿密な獸醫の診斷を受ける、檢査を通過した牛や馬は彼等の死刑場への悲しい

通路 である廊下の中程に設けられた秤量場の上を通ると目方は自働的にプリントされ、此の目方の大小によつて屠殺の料金が決定される、斯くして秤量を終へた牛馬はいよ〳〵彼等の生の最後の場所である屠場へと引き出されるのである、こゝには彼の生命と肉體とを引離すべくあらゆる設備が用意されてゐる

◇

自分達の肉體がやがてスキ焼やビフテキにされることをも知らない憐れなる之等の畜類は

反抗 する術をも知らず實に從容自若たるものだ、手に刄渡三寸餘りの小さな刀を携へた屠殺夫はおもむろに牛の頭部に近づき小刀を延髓の部分に當てがつてグサリと突く、それと同時に七八十貫もあらうといふ大きな圖體の牛は恰も電氣仕かけの如く實に簡單にコロリ〳〵と參つてしまふ、待ち構へて居た他の屠殺夫は直に脈を切つて血を出してしまふ

熱湯 のやうな眞赤な牛の血はドク〳〵と脈を打つて流れ出し、なまぐさい血の香が場内に充滿する、血を出してしまふと後脚は上から吊された鈎によつてスル〳〵と上に引上げられ見る〳〵中に皮は皮、內臟、肉は肉、骨は骨と別々に引離され、完全な牛肉となつてレール傳ひに別の室に運ばれてゆく、こゝで警察官は一々肉眼的及顯微鏡的の檢査をして檢査濟みのものには大きな檢印を肉の上にベタ〳〵押てゆく、これだけの操作をするのに要する時間は僅かに三四十分である【寫眞は檢査の濟んだ牛肉の行列】

鼻が塞り易い子供は 貧血症で虚弱

ほんやりて腦の發育も惡い お醫者の診斷が必要

鼻のつまり易い子供はとかく貧血症で虚弱である、又大概耳も遠く常にぼんやりして腦の發育もよくない、つまりそれといふのは鼻がつまる結果として自然口で呼吸をすることが多くなるため口内炎を起し、時には涎を流したり、齲齒が出來たりする、從つて食物を十分に噛まなかつたり、鼻や咽喉の不潔物を呑み込んで消化を害したりする、又呼吸が十分でないから胸廓の擴張も十分でなく、胸廓が次第に變形したり、酸素を吸收して炭酸を排泄する力が足りなくなる結果貧血となる、凡てこのやうに鼻の惡いことが素因となつて小兒が全身虚弱症に陷る例は少くない、そして甚だしいのになると鈍感までが阿呆然となり、腦の發育も惡く所謂低腦兒となる、涎を流したり、鼻汁をたれてゐるぼんやりした子供に對しては是非鼻をしらべて貰ふ必要がある（某醫師談）

干渉と教化

……十七……

太郎のお母さんは太郎を優等生にしやうと焦つてゐる、それは入學前「內の坊はそれは利巧ですよ」と近所を自慢して歩いたことがあるのでどうしてもさうしなければ面目がなかつた。で太郎がよく出來ないのは親の監督が足りないのだと思ひ、西瓜事件があつて以來太郎を一歩も外に出さず側に附きゝりで勉强させた

◇

三吉の惡戯が烈しいので三吉の家には殆ど毎日のやうに苦情が來た、然し三吉のお母さんは一向平氣で何時も返事は斯うだつた。

「どうも相濟みません、何分まだ子供のことですから」

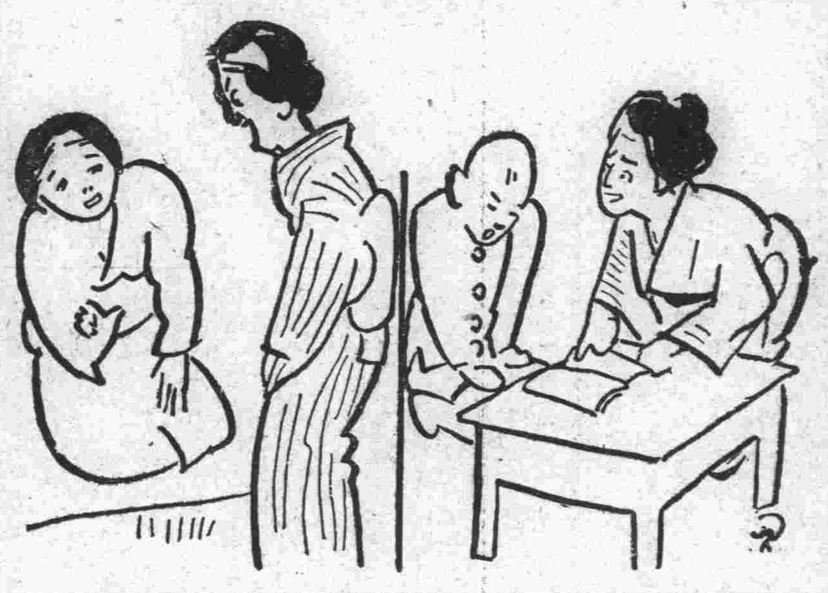

レントゲン線の話 十二

T M 生

レントゲン治療

X線發見の翌年ウキンのフロインド教授が毛の生えていた母斑にX線をかけて脫毛せしめて以來X線は皮膚科の領域で種々應用せられ非常に效果があることを知るに至つたのであります、通常一週一回或は二週、三週の間歇を以て放射するので線の性質は波長の可成長い部卽ち軟かい線を使用するので早いのは其の日から遲くとも四五日目には瘙痒がとまるのであります、そして治療の經過中に惡い所が次第に乾いて皮膚の表面も綺麗になり治るのです、其後になつて皮膚に作用する軟い線を適當に濾過して內科的治療に使用される樣にもなりました濾過しはアルミニウム板の種々の厚さのものを用ひます

近年吾國でも盛になつてゐる所謂高壓深部治療もドイツでは可成前から研究され應用されていたものです、これはドイツのデッサウエル教授の設計によるものでX線は高壓にする程波長が短小となり力が强くなるので從つて作用が激しくなるから癌や肉腫などの惡性腫瘍を破壞する力が大きなると言ふことが知れたのであります、それ計りでなく此の法では從來のX線で效果のあつた病氣は一層著明となつてX線治療が一段の進步をなした次第であります、かゝる發達には發生裝置も次第に高い電壓を出し得る樣に改造され一方管球がこれらの高壓に堪へ得る樣に次第と改作されたゝめて現今では舊式のレントゲン機械や極めて簡單な裝置では數十回も放射せねばならぬものが僅か數回の放射で效果を得らるゝ樣になつているのであります、尙裝置も益々改良されることですから益々波長の短い線を得らるゝ事になりラヂウムのガンマ線の波長と同じX線が作られぬとは言へないので其時こそはあの高價な作用の顯著なラヂウムも同作用を有する譯ですから其應用範圍も極めて廣まる譯でせう

また近頃從來よりも特に長い波長のX線の研究も盛んになつて來まして殊に皮膚の治療に應用されて著效を示してゐるのであります所謂グレンツストラーレン（限界線）と稱されてゐるものです

かくして吾々は長短種々のレントゲン線を發生し之れ等を治療に應用するのでありますが如何なる病氣に如何樣に效くと一々お話することはとても出來ませぬが其大體に就て簡單にお話し特に御注意を引きたい事を附け加へさきたいと思ひます

犬・犬・犬……（下）

―ジョンの追憶―

新井光藏

横道へ入りましたが私のジョンは東京の妹の處へやるのが一番よい方法だと考へた結果、うらゝ丸で妹と旅立たせ樣としました。

その時神戸税關の若いお役人さんは「さうですネ私の評價では三百圓也、税金はその二〇％です、それも神戸税關で如何評價されるか判りませんよ、三百圓といふのは私一個人の考へですからネ」

此春セパート品評會で二等賞とカップを獲得した私のジョンはその位の價値があるのか知らとはつきり解りました。

百圓近くの税金、如何考へて見ても出せず又ありもしませんでしたが、ジョンをつれてうらゝ丸の出帆間際長屋へ歸りました。

それから私とジョンの生活は相變らず一ケ月餘り平凡に過ぎました。

東京では××男爵と妹との間に五百圓でジョンの身賣り話も出たそうです。愛犬家である××男爵は鎖で犬の自由を束縛する人ではなかつた。尠くともブルジョアの大邸宅の番犬にせんが爲めでなかつたのは事實でした。

ジョンを中心にこんな話が手紙で往復されてあつた時、私は俸給袋が手に入つた日、夕方ジョンをつれて下町の床屋へ出かけました

ジョンは見嘛れぬ光る鋏刀を見て危害が加へられない樣私の脇に忠實に一時間を過ごしました。

その歸途です。松山町製氷會社附近に於て電車に並行して左側をシッ走りして居つたジョンは伏見臺方面から是又シッ走りし來たつた大タクの自動車と正面衝突をし無殘にも轢殺、卽死であります。ジョンの口からはドク〳〵しい血が吐き出され人道近くの石を枕に……幾ら呼んでもジョンの魂は永久に歸りませんでした。

昭和五年八月××日夜七時四十分。

ジョンの最後の悲痛な叫號未だに私の耳を離れませぬ。

血だらけになつたジョンを兩手でしつかり抱しめて、長屋に辿りつくまで體溫は一刻一刻冷たさを加へました。

ジョンよ許して呉れ私が惡かつた！棺に納められたジョンは年寄りの憐で黑布に蔽はれ線香と花と好きな菓子がそなへられた。

その夜現場檢視はお巡りさんによつて嚴しく行はれ、一件書類は警察保安係へ回附されましたが單なる犬の轢殺として事故の經過に就ては、何等の興味がないものゝ如くでした。

正式な司法上の問題とするには私に興味がなく、ブルと無產者の爭ひは結果に於て不利であります

でも大タクの中村氏と増田氏は多分に人間味をもつた人であつた爲か弔慰料として金十五圓也を届けて呉れました。

單なる一疋犬ジョンの死でありましたが、あの轢殺の瞬間は永久に私の腦裡から忘れ得ませぬ、斯くして私は憂鬱の度が加へられます。

正面衝突避け得られなかつたでせうか？

人間もあの樣な事故に直面した場合、本當に瞬間的なものでありませう。

それにしてもあの慘酷さ！想ひ出して身ぶるひが致します。

世の愛犬家よ、動物を愛撫致しませう（了）

秋の味覺の王 松茸の家庭料理

この頃出盛るのは朝鮮物 內地ものは來月から出る

秋の味覺の王座を占めるものは何と言つても松茸である、昨今市場に出て居るのは悉く朝鮮産で、朝鮮松茸は今が出盛りである、內地松茸は來月の初め頃からポツ〳〵店頭に顏を出すが出盛りは十月の中旬頃、此の頃の小賣相場は先づ一圓から一圓四五十錢どころである、そこで松茸の料理を一つ二つ書いて見やう

■松茸の土瓶蒸■

▼…材料　松茸三十匁、鷄肉三十匁、三葉少々、煮出汁四合、醬油少量、食鹽少量

▼…準備　笠の開かぬ松茸の皮を剝ぎ短册切りとして鹽水に浸し鷄肉は細く切り、三葉は五分切りとして置く

▼…調理　土瓶に諸材料を入れて煮出汁に醬油茶匙一杯程と食鹽適量を加へ蒸籠に入れて蒸し土瓶の儘供する

■松茸の挾み燒■

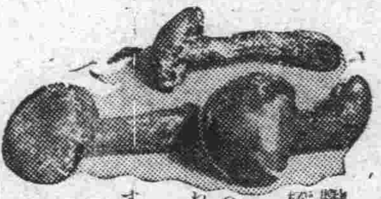

▼…材料　松茸五本、鷄肉六十匁、味淋、醬油、少量

▼…準備　太く笠の開かぬ松茸の皮を剝き一分位の厚みに切り、鷄肉は腿の肉を薄くへギ切りとして味淋醬油を加へ一寸漬して置きます

▼…調理　松茸と松茸の間に鷄肉をはさみ、金串ではさんで竪さへ、上下を竹の皮のやうなもので結へ火にかけ汁をかけながら燒きあげます

大柄になつた今秋の半襟

尖端的なグロ味も加はる

半襟の柄の好みが最近著るしく大柄のものが流行りとなつてまゐりました、元來半襟は二つ折として掛けるものでありますから、柄が大きいか、最近では大柄を用ひるにしてもその點は立派に補つて好ましいものとされて居ります、舊來の圖柄としては御所車に菊、或は撫子を配したものとが、桔梗模樣などは意匠としては目新しいものではありませんか、之等は二つ折にした場合、花の幾つかに御所車なり總代なりの一部が配色として調和を見せるといふ趣向です、目新しい感じを見せてゐるものに蜥蜴をあしらつたり、梳、或ひは孔雀の羽根などを刺繡で現したものがあります黑地に銀糸で兩前に一匹宛蜥蜴を大きく見せるなどは控へ目な半襟の好みとしては些か尖端的でグロテスク味もあり、一部の好みに合ふかもしれません、柄は餘りあくどい色調でなしに、むしろ濃い色で三四の葉と實を配されて居ります、なほ鈴蘭とかチューリップなどはすでに新しい柄のものでありませんが、半襟としては一たいに圖柄の大きなものとなるので餘り見なかつた處です、色あひは派手と云ふよりも惡い刺戟を與へず快よい印象を與へるものが用ひられて居ります

今秋の流行は？ 氣品がある華麗

藤原、桃山時代を中心に 名物切れも應用

秋のお召物には藤原時代や桃山時代の模樣を應用したものが流行の中心となつて現はれてゐます、何しろ桃山時代と云へば、豐臣全盛時代のことゝて、豪宕華麗な氣風を見せて、當時の巨匠永德や山樂等の描いた襖繪や屛風などが今も殘されて居ります、それによると當時如何に裝飾美術が發達してゐたかゞ判ります、それがお召し物にあしらはれる事になるのでありますが、桃山風の卓拔な意匠圖案をあしらふに近代的な色調と組立てを以てされて居ります、卽ち今年の秋の流行色の紫、朱、綠、茶納戶を以てされて居ります、それで近代的の落ち付きと華やかさを見せて居ります、藤原時代の模樣も繪卷物などに現はれた落ちつきのある華やかな味をとり入れたものでこれ等を中心として他に正倉院その他に保存されてゐる古代の名物ぎれを秘めとして、各時代のそれを應用して違つた趣きを現したものがあります、古渡りの唐棧を應用して、棧留縞の持つ澁さと粹さを年配向きとして流行を作る事になります、同時に西洋風の模樣、例へばゴブラン等のそれを取り入れたものなども新しい流行を見せます、時代の尖端を行く樣な表現的、あるひは構成式の模樣などのものは流行の主調としてではなく僅かに一部の人のみの好みとして多少製品が見えて居ります

文藝作品募集

▲創作、評論、隨筆その他文藝作品にしてなるべく滿洲の地方色豐かなもの
▲一回十五字詰百行以內
▲原稿〆切毎月三十日限
▲應募原稿は返戾せず
▲原稿には必ず住所姓名明記のこと
▲十月五日以後毎日曜日の文藝欄に順次發表
▲賞金（甲賞）十圓（乙賞）五圓（丙賞）三圓

ラヂオ英語講座

（大連放送局九月廿四日午後七時放送）

講師　大連商業學校　上村又一

（第　回）

—…and you'll like the way Rostum helps you.

(1)

Here's a drink that is *doubly* delicious in summer! Rostum in the cup—Rostum iced, in a frosty glass. *Try it both ways*………

Try Rostum in the cup tomorrow morning, when you need a hot drink to "wake you up." Its fine fragrance will stir your sleepy appetite—so be quick with the cream and sugar! Watch the rich brown color lighten to gold as you pour in the cream then taste that wonderful flavor! Mellow. Smooth. Ah, yes……you want a second cup!

Iced Rostum has the same delicious flavor. A refreshing drink on hot, sticky days. A drink that cools and cheers you without causing the ill effects that so often result from the use of caffein. That's the real news about Rostum. Hot or iced it won't harm you as caffein may now be doing. Rostum won't set your nerves on edge, or keep you awake when you should be sleeping soundly. It won't give you indigestion or headaches. *Rostum contains no caffein.*

育兒講座

小　兒　良　藥　ヒ　ヤ　奇　應　丸

兒病と一口にいつても色々ですが、大人と違つて幼兒はその病狀をハツキリ訴へる事が出來ぬだけ手當には一層細心の注意を要し殊に小兒はその體質が大人に比して極めて軟弱ですからホンの僅かの誘因から忽ち發病し、一寸でも油斷すると病勢がグン〳〵進み、經過不良に陷る場合が少くありません。」生れつき弱くカンムシ持ちで常に發熱し易く、乳ものまず、機嫌の惡い子供や胃腸が弱くて吐乳、青便を漏し、色々の藥を用ひてもキヤキメがなく、次第に衰弱するやうな子供その他兎角多病で兩親を困らせるやうな子供はすべて腺病質でうつかりしてゐるとキツケたり又氣絶を起し一瞬の手違れで大事をひき起し或は他の病氣を併發していよ〳〵病狀が惡化しますから、此際家庭では斷然ヒヤ奇應丸を常備しお子達の發病には、その病氣の如何を問はず、直ちにこれを服用させ、病氣の出足を挫くならちに喰ひ止めねばなりません、本劑の效は今更くどく述べる迄もなく永年の絕大な信用が最も雄辯に語つて居ます。本劑獨特の强心、鎭痙、健胃整腸、鎭靜、解熱、下毒、强壯等の諸成分が臨時適して小兒諸病を立所に擊退し、救急治病、保健に卓效を現はし而も斷然副作用なく、諸病を根治して發育を助け虛弱兒をも々と丈夫に太らせます。又本劑は腦衞、ハシカの豫後を佳良に導き、決して內攻の憂ひなく胎毒下しとしても最も安全です。而して虛弱兒、多病兒の體質を立直しますから、持藥として日頃常備する事を怠つてはなりません

育兒の友進呈（本紙名記入申込）

【價藥】金二十錢ヨリ十圓迄　德用包　一圓

大阪天滿橋
本舖　樋屋合資會社
振替大阪二二六〇

5—A—9

仙臺平袴地
黑羽二重御紋附羽織地
◆數十年初めての安値◆
◆御註文は本場織元へ◆
仙臺大町
宮內省御用達
藤崎
通信販賣部
◆見本進呈◆

軍手
現金御賣
大連市信濃町市場
山本洋行
電話四四五七番

榮養の素
眞正獺（カワウソ）の肝（キモ）
健康增進には
神仙松葉食（マツミドリ）（松の翠）
滿鮮一手配給元
佐々木洋行
大連市播磨町一二二（播磨町電停北入）
振替大連四二六九番
（說明書送呈）

北京料理
登瀛閣
電話八七一〇番

純植物性食用固形油
優良國產品

ティワイ脂の時代!!

三大特徵
榮養價絕大
消化率最大
永久不變質

フライ、天ぷら、西洋料理、和洋菓子を揚へるに最も適した優良品であります。ヘットやラードの樣に酸化腐敗したり液狀天麩羅油の樣にひつくりかへして瓶を毀したり溢したりする心配なく五、六回反復使用する事が出來て經濟的であり御臺所も汚しません。陸海軍始めホテル、食堂、料理店、製菓業者は勿論一般御家庭に本品の聲價を認められ遠く海外からも註文を受ける事になりました

三越、消費組合其他有名食料雜貨店に有り

造元　大連油脂工業株式會社
電話（代表）六一七一番

良い！
辷るよりも
轉る
方が

普通軸承を装架した傳導装置はその爲め摩擦によつて多量の動力と油とが失はれる。

然るに SKF ボールベアリングを装架した傳導装置では摩擦殆んどなく從つて此方面の節約は著しいものがある。

SKF
ボールベアリング傳導裝置

Libby's Cherries
Libby's Peaches
Libby's Blackberries
Libby's Hawaiian Pineapple
Libby's Pears
Let Your Grocer Be Your Milkman
Libby's Milk
Corned Beef
Libby's California Asparagus
Olives

リビーの Libby's 食料品

リビーに亞ぐリビー無し

一、寔！其生產額に於て其工場數に於て其從業員數に於て其生產品種に於て其品質に於て……リビーは罐詰界の霸王であります

一、魚肉羊牛肉野菜、果實其他總ての罐詰はリビー印を御求め下さい!!絕對品質保證付であります、開罐後と雖も不良品である場合何時にても御取替へ致します、それ程新鮮と精選とをほこりと致して居ます

滿鐵消費組合、三越、三星洋行宅の店其他一流の食料品店、雜貨店で御求め下さい

滿日各地版

奉天

けふの旗日に各種の催し
掉尾の盛況を見ん

廿四日の秋季皇靈祭を卜し各種の運動、競技が催されるが先づ第六回滿鐵沿線小學校兒童聯合陸上競技會は午前八時半から醫大グラウンドにて又沿線公學堂聯合運動會は奉天公學堂運動場にて開催、最も期待されてゐる滿洲劍友會主催第七回全滿洲劍道三段以下有段者優勝刀爭奪戰は午前九時から奉天道場にて全滿廿四チームを迎へ擧行更に奉日社並に本社奉天支社共催全奉天野球大會の醫大對滿醫の優勝戰は午後二時から新グラウンドにて開かれるが何れも興味を唆るものばかりなので盛會が期待されてゐる

喜聲會演奏會

奉天喜聲會主催第卅一回長唄演奏會は二十五、六の兩日毎日午後六時から奉天公會堂に於て開催されることになつたが同日は師匠より名づけされた杵山君榮さん（常盤）杵山秀子さん（六眞津）の披露もなす由尚そのプログラムは左の如し

▲廿五日　兎と龜、秋色種、外記猿、玉藻前、喜三の庭、新曲浦島、花の友、紀文大盡、松の翁、八犬傳（下卷）大神、越後獅子、餘興新舞踊千代の松原、浪枕、長唄花見踊

▲廿六日　かむろ、猿舞、鞍馬山、菖蒲浴衣、松の榮、巽八景、岸の柳、綱館、傾城、淺妻船、四季の山姥、連獅子、餘興新舞踊千代の松原、浪枕、後生樂踊

三軒家記念碑除幕式

奉天近郊千洪屯の三軒家は往年日露戰爭當時步兵第三十三聯隊奮戰の地として聯隊長吉岡大佐の勇烈なる戰死と共に有名であるが二十五年後の今日は廣漠たる高粱畑に僅に見すぼらしい吉岡大佐戰死の跡の標石が立つてゐるのみで貴重なる戰蹟は將に埋滅せんとする狀況であつたが在滿三重縣人はこれを遺憾として昨春來一大記念碑建設の議が起り同縣人の先輩たる稻葉醫大學長と植田滿電專務が主となつて三十三聯隊及び滿洲戰蹟保存會等と協力建設中のところ此程竣工したので十月五日除幕式を擧行することになつた、恰も第三十三聯隊は昨年より奉天に駐劄して居りこの擧は一層意義を深めるものとされてゐる

＝異境の秋を淋し　鮮農安住の家＝

撫順近郊にて撮す

警察で籠拔詐欺
惡運盡き逮捕さる

處もあらうにこれは又白晝奉天署の玄關で籠拔詐欺を働かんとして逮捕された圖太い支人……廿二日午後零時十分頃一支人が自分は警察に使用されてゐるボーイであるが魚を買ひたいからと云ふので本署前通行中の魚行商人保安堡居住支人信文華を引捕へ魚を買ふ約束をなし更に現洋五元で釣錢現洋二元四十錢を吳れと云ふので魚（なます、はへ）と釣錢を受取るや否や本署の玄關から內に入り裏に拔けて逃走せんとする際同署のボーイが信に話を聞きそれと判り直にその支人を取押へた、目下嚴重取調中であるが此奴は北市場居住無職張子濤（三二）と稱しこの程本署の前で現洋二百四十元の詐欺をなしたのも彼の仕業でその外市內十餘個所で同樣籠拔詐欺を働いてゐたものであると

榮養手卒業式

醫大榮養手養成所は今回第一回の卒業式を擧行するのでその記念の爲め來る二十五日午後一時から榮養手の手に成つた患者食の小展覽會と試食會を開催すると

雇婦女取締

奉天署では管內における雇婦女の不屆や風紀を取締るため廿二日午前十一時からその半數を本署に招集し屆出の手續、雇婦女として藝妓、酌婦の如き行爲をなさゞるやう小阪保安主任から詳細に亘り注意をなす處あつた尙廿三日も殘る雇婦女に對しても同樣說明がなされた

町のニュース

廿四日午後七時から黒住教奉天教會所では秋季皇靈祭秋季祖靈祭を執行する由

◇

內地へ遠征中の奉天滿倶は廿一日八幡製鐵所チームと第一回戰を行ひ八對二のスコアで快勝せる旨同日入電があつた

◇

奉天取引所信託會社並に取引人組合では御大典記念として忠靈塔に石燈籠一對を獻上することになりしが竣工を急いでゐたがこの程愈出來上つたので廿五日午前九時から奉告祭を執行する由

◇

春日幼稚園では廿三日午前十時から同園運動場に於て秋季運動會を催した

人事

▲伍堂滿鐵理事　二十三日大連より過奉撫順へ

▲十河同理事　同上

▲赤塚正助氏　二十一日夜大連へ

▲市川滿鐵總理課長　廿二日朝來奉

▲小池同旅客主任　同上

▲山領岡工務課長一行　同上

▲太田同運轉課長　廿一日來奉

▲守中博士（醫大教授）　廿二日歸奉

▲水田光太郎氏（滿鐵東京支社顧問）　廿一日安奉線にて來奉

▲森岡朝鮮警務局長　父母及び夫人同伴廿二日安奉線急行にて來奉ヤマトホテル投宿

▲高山安東警察署長　廿一日旅順へ

▲三谷奉天憲兵分隊長　廿一日撫順へ

▲小倉奉天地方事務所長外廿日會員一行　二十一日撫順往復

▲足立四洮鐵路事務處長　二十一日奉天往復

▲京都府町村長一行十九名　二十一日來奉

▲富山縣實業視察團一行五名　二十一日內地より來奉

▲谷子振氏（錦州縣知事）　二十一日歸任

▲鍾吉五氏（長春交涉署長）　二十一日湯崗子より來奉

▲委道明氏（北平辦公處長）　二十一日歸任

25Nen　おらが町の歩み（二十）

鐵嶺の卷（一）

鐵嶺經濟の發祥は　馬蜂溝の水邊から
邦人最初の足跡を印した　明治三十八年三月十六日

末廣洗堂氏（寄）

鐵工業の發達と通商貿易に專心を置く鐵嶺二十五年の歷史を回顧すればその鐵嶺もひとへに「水から水へ」の一句に包含さるゝと思ふ、水から水へなどと云ふ突飛な奇矯な云ひ方であるが、大に理由がある事實である、以下お話しながら說明致したい、奉天會戰に大捷利を得た皇軍は逃ぐる敵を長驅して追擊又追擊、遂に鐵嶺を占領したのは三月十六日の事であり、邦人の足跡を鐵嶺に印したのは實に此日である、防備嚴重な鐵嶺の要地を棄た敵の敗殘兵大部隊は、中固附近に殘留するのを偵知した第一軍は、第十二師團をして直に追擊せしめた、平頂堡中固間の山野に亘つて戰線が擴がり掉尾の大激戰が同日行はれた

第四軍司令部は眞先に

鐵嶺に入り更に榮花察を經て開原城へ前進する、野戰諸部隊、衞生隊、第一、第二、第四各軍の兵站監部や待命の各部隊も續々來集する、軍需品糧秣の輸送に車馬來往大繁昌を呈した、七月には今の關東軍支庫も建設されてマダ黒く塗られない亞鉛屋根は、炎陽に照り返されて龍首山上から鳥瞰すると今の如く樹木はなく、丸出しの大建造物は壯觀を極め內外人に堂々たる威風を示した、皇軍の戰鬪力にも豐富な軍資の上にも綽々たる餘裕を感ぜしめ人心を強ふせしめたのは云ふまでもない、待命中の各部隊には各々酒保が所屬する、一命を國家の爲に提出した軍人上下は金錢にも未練はない、或る中隊の如きは中隊長始め全員の俸給を一括してうまい物珍しい物を買入れて隊員一同和氣藹々飮食を滿足せしめて戰場に臨む、今の馮玉祥氏が兵卒と衣食を共にするのは我軍では戰爭當時各中隊ザラにあつた、ソコで錢遣ひが荒い酒保の品は忽ち缺乏する、これを補給する爲に各專門の酒商、食料品商、雜貨商等は來たくても酒保以外には許されない、只東亞煙草會社の前身官營專賣處が逸早く許されたのみであつた、營口に店舖を構えて

野戰酒保に供給して居

た諸商店は安閑として居られず、各々先を競ふて商品を滿載して遡航し鐵嶺の埠頭に到着した、この航路によつて物資諸商品が鐵嶺に集中され營口の延長として立派な商店街が實現した、但し彼等は一歩も入城を許されず、人家十數戶の寒村に滯在せねばならぬ、借入るべき家屋はなく、時恰も夏季なる幸ひに畑中にアンペラ小屋を急造して或る時は風雨に濡れつ、居住することにした、その忍耐と熱心さは實に壯なものであつた、鐵嶺と開原とには昔から油房も多く商軍は大多數の豆粕を買占めて馬糧に給與した、頗る大袈裟な數量であり占領當時幾棟もの大家屋を倉庫に徵發して天井裏までミッチリ積重ねてあるのを發見し鹵獲した或は野積の燒け殘り品も莫大な數量である、これを逸早く三井が擔下げて內地へ送つて不時の巨利を占めた、これ等も動機に野戰酒保員が凱旋軍隊に隨從して歸還するのもある、中には殘留して特產商となり雜貨商となつたのも少くない、それに馬蜂溝の熱心家が加つて鐵嶺の開放當時、諸商店が西門外から城內東門外の支部民家を賃借して續々開店する、立派な商業都市が日ならずして出現する、開放を待焦れて居た馬蜂溝の連中が商買の樞要地位を占めたのを見ても鐵嶺經濟の發展は馬蜂溝の水邊から端を發したと云つても不可はあるまい（つゞく）（寫眞は末廣氏）

吉林

吉林慰問音樂會

長春洋樂會の吉林慰問演奏會は二十日午後七時三十分（豫定は七時より）吉林小學校講堂において滿鐵公所及松江新聞の後援にて開催されたが定刻午後七時には聽衆場內に溢れんばかりで吉林初まつて以來の盛況であつた因に一行は十五名にて其曲目は次の如きものであつた

一、混成オーケストラ、祖國の譽

二、マンドリン四重奏（イ）落葉の精（ロ）春のノスタルヂヤ

三、ヴアイオリン四重奏、春雨

四、マンドリン四重奏、元祿花見踊

五、混成オーケストラ、カレッヂメドリー、ウエアー編

六、マンドリン四重奏、颯々祭變奏曲

七、ヴアイオリン四重奏、ホームスヰートホーム變奏曲

八、マンドリン四重奏、セヴイラの空

九、オーケストラ、鶴見拔萃曲

紅葉狩計畫

當地における三十七、八年會及在鄕軍人會は合同にて來る十月五日第一日曜日に紅葉狩を開催すべく計畫中であるが會員及び會員以外なも希望してゐるその行動は當日午前九時迄に小東門に集合して同所より船にて龍潭山迄至り此處で紅葉狩を行ふ豫定にて當日は酒、豚汁等の用意があると

鄒科長歸奉

東北交通委員會科長鄒懋天氏は吉海、吉敦、吉長の各鐵路の路務、建設、營業の狀況を視察のため來吉中の處此程終了して廿一日歸奉した

馬賊と交戰

永吉縣下に出沒し暴威を振ひ良民の怨嗟の的となつてゐた馬賊首領賊名「靑天」は本月初旬鄕二區楊樹河子東溝屈家坎地方に現はれたる爲め永吉縣保衞團騎兵第一隊々長鄭奎武一行は討伐に向ひこれと交戰し遂に靑天の一味はこれに敵せず蜂蜜營南紅溝屯北高粱畑に逃走したるをなほも追跡され同地にて一名の馬賊を射殺し人質として連行中の高文治なるもの一名を救出し外に小銃一挺彈丸數十發を捕獲したと

四平街

競射に優勝す
銃劍術は一本の差で惜敗
公主嶺の軍人分會競技會

在鄕軍人會公主嶺支部開設以來初めての催しである長春、公主嶺、四平街、鄭家屯の各分會對抗射擊銃劍術競技會は去る二十日公主嶺に開催せられたが四平街分會は團體競技において射擊は優勝し銃劍術は僅か一本の差で惜敗した、因に個人入賞者は左記の通りである

射擊（九等迄）▲一等鈴木九十九△三等千代野甚五郎△七等星原利秋△八等松元榮

銃劍術（五等迄）△二等大久保太吉△三等松元榮△五等森田武夫

開原

輸組創立總會
廿二日公會堂で開催

開原輸入組合は二十二日午後三時より公會堂において開原輸入組合創立總會を開催し

一、創立經過報告

一、定款の承認

一、豫算の承認

一、役員選擧と顧問の推薦

其他を行ひたるが組合員は四十二名七百十口なりと

豚品評會の入賞者

第二回優良豚品評會は十八、九、二十日の三日間に亘り鐵嶺において開催されたが當開原よりの出品中加藤縫治氏三等に、山本松次郎氏四等に入賞表彰されたと

滿洲走破の自動車隊
二十三日來開

陸軍自動車學校の滿洲走破の壯圖に上つた自動車隊一行同校々長飯田少將以下教官並に守備隊員等九十八名は乘用自動車十七臺、サイドカー二臺、トラック一臺計廿臺に分乘し二十二日奉天出發鐵嶺に一泊廿三日鐵嶺出發平頂堡、中固大孫家臺を經て開原附屬地に入り消防隊構內に自動車を格納の上一泊、廿四日午前七時出發開原城より昌圖城を經て昌圖に一泊、四平街、公主嶺を經て長春まで走破すると

けふ第一回の續き
雨に祟られた野球大會

開原青年團のスポンヂ大會は二十一日午前九時より中央公園において擧行、第一回戰驛A組對地方事務所戰は五回目にて十一對一のスコアーとなりコールドゲームに終つた續いて十一時頃市中對官衙聯合の試合に移る際折柄の降雨につひに試合を中止し二十四日午前九時より同所において市中對官衙聯合、驛B組對實業團の試合にて第一回戰を終り前記中敗者中より抽籤にて一チームを選び三勝チームと合して四チームとして準決勝戰を行ふ事となつた

普通學校起工
竣工は明年五月

開原普通學校の校舍新築工事は請負入札の結果近藤組に落札決定し去る二十日工務係立會敷地實測の上起工式を擧行したが竣工期日は明年五月二十日なりと

仙石滿鐵總裁

仙石滿鐵總裁は沿線視察の途次二十三日十七時三十二分特急にて當驛通過北行し來月二日九時二十八分當驛通過南行するが開原には立寄らぬと、又一般の送迎は遠慮すべしとの事である

◦秋のとりいれ◦

＝旅順郊外所見＝

鐵嶺

けふ松島町球場で庭◦球◦大◦會
鐵嶺時報社優勝旗を目指し
五チームの爭霸戰

鐵嶺運動協會主催の鐵嶺時報寄贈優勝旗爭奪庭球大會は今二十四日午前八時より松島町コートにおいて盛大に開催されるが、出場チームは全鐵嶺運動會同樣驛軍、機關區、滿鐵聯合軍、市中軍、軍官衙聯合の五チーム、一チーム五組づゝを出場せしめ二十五組五十人の選手が火華を散らして爭霸するといふが、此の試合は鐵嶺始めての試みであり一般ファンから非常な興味を以て迎へられ各チームは鎬をけずつて陣容を固め戰前早くも大接戰を豫想されてゐる、因に本日出場の各チーム陣容左の如し

（驛軍）矢野、青木、中山、小山、柴田、坂井、重松、梅原、湯本、久光

（軍衙）本、中川、岩元、奧畑、倉部、御厨、濱崎、秋山、城井、加藤

（機關區）小木曾、森神、大倉、和田、石塚、難波、河野、小笠原、寺崎、林

（市中）松崎、成清、石田、中瀬、藤川、吉田、北村、網屋、榎谷、首藤

（驛軍）劉、柴田、小島、寺島、宮永、岸上、成瀨、前田、酒井、今野

大豆出廻る
二元廿五錢位

漸く新穀の出廻り期となり八面城、市場を中心とする附近からは昨今一日平均三十車の大豆が搬出されてゐる由、高粱や粟は未だ出ず目下のところ大豆のみであるが、相場は支那桝一斗二元二十五錢位で取引され、今後五百車（一車三百袋百二十石入）位まで出廻る見込であると

驛乘降口變更

鐵嶺驛構內上り線は二十一日より工事に着手したゝめ運轉不能となり從つて乘降場所を變更し從來南行客は本屋側ホームで乘降してゐたが十二月八日まで中ホーム東側から乘降されたしと

出兵軍費送附

關內出兵と態度を決定した遼寧省政府はこれに要する軍費を各縣に割當て徵收する事となり、鐵嶺縣政府に對しても現大洋一萬元と麵粉五百袋を至急送附すべく命令來り取敢ず官銀號支店で一時立替へ急送した

今井旅團長の惜別宴
盛會を極む

今井旅團長は二十一日夜在鐵日支官民主なる者を主賓とし軍隊側幹部臨席、公會堂に招待惜別宴を催したるが出席者數十名に達し、旅團長の挨拶に石塚領事代理黄縣長の謝辭あり、美妓の餘興や酒間斡旋に盛會を極め九時頃紀藤民會長の萬歲裡に散會した

遠山滿一行
あす開演
中村興行部のお名殘興行

愈々引退と決定した中村興行部では永年の引立に酬ゆる爲め今回劇壇と新舞踊で全滿興行界を風靡せる遠山滿と小原小春の一黨を迎へ明廿五日一晩華々しく開演と決定した、一座は數年前も鐵嶺に開演し滿員の好評を博した馴染の地であり、新舞踊の一座と中村興行部の引退といふので同情と人氣が一緒になり前人氣は非常なものである、演物「渋印大五郎」三場、諷刺劇「盜人と家庭」一場、幕末秘史「志士と藝者」三場、最後に小原小春の新舞踊「ピエロの夢」と「唐人お吉」を上演する入場料は特等一圓五十錢、一等一圓二十錢前賣券團體總見には割引あり

營口

書入れの運動會
憎い雨でお流れ
五色の彩旗の姿も淋しく

第六回全營口陸上大運動會は二十一日午前八時から消防隊西側の廣場において開催されたが、當日は朝來曇天にして今にも降り出さんかと氣遣はれたが、全營口の一年中の最も嬉しき日であるとて定刻前既に觀衆は場內を埋め盡した、主催者も天候を氣づかひ午前中競技の大半を了したるが、午後零時半頃に至り一天俄にかきくもり黑雲迅雷を捲いて急雨を伴ひ來つたので觀衆も蜘蛛の子を散らすが如く我先にと馳せ歸り、まばゆきまでに飾り立てられたる紅黄白紫の彩旗も雨にしよぼぬれて見るかげもなく折角全市民が唯一の娛みとして居た運動會も臺なしになつて遺憾の極みであつた

萩尾鮮銀支店長の息逝く
けふ告別式

當地鮮銀支店長萩尾騏造氏愛息謙君は奉天中學三年生在學中で學術にスポーツに優秀の成績を示し過般大連に開催された全滿中等學校野球大會にも選手として出場したが過般來病氣のため奉天醫院に入院加療中のところ二十二日午前十時遂に死去した、二十三日午後一時半遺骨到着、今二十四日午後四時より共同葬齋場において告別式を執行すると

瓦房店

俱樂部の名稱が問題
廿五日協議會を開いて決める

瓦房店社員俱樂部は從來希望者に限り入會を許してゐたが之を在留民の俱樂部にするか否やに就き二十五日協議會を開く事となつた、尙モーターサイレン竣功後の取扱ひについても協議する由

圖書館の修築落成

豫て懸案中の當地圖書館は先般來檜垣組にて請負大修築中なりしが最近愈々落成して、從來の入口を北側に向け舊便所を取拂ふて新たにし內部も擴張し圖書館らしくなつた

後藤氏寄贈

瓦房店列車區後藤茂氏は今回轉勤に際し子息在學記念として金五圓を當小學校父兄會に寄贈した

急な冷氣で感冒流行
頭痛や胃腸病も減切り增加

秋氣に際し急に冷氣を增したるため感冒に侵さるゝ者頗る多く中には痛眼性のものあり頭痛及び胃腸

朝服んで晩の氣分

性と精力に滿つ

言外の健康感

◇老衰と倦怠の一掃

◇秋とヒステリー………

身心倦怠、頭痛腰痛、頭重、頭痛、氣鬱さ、安眠不能、記憶力思考力散亂、ヒステリー……秋の神經衰弱は頭腦を錯亂せしめ身心を衰弱せしむること想像以上なり、かゝる時、單なる腦病藥を以つて回復を圖るは木に據りて魚を求むるの類、須らく强精成分によつて表裏相呼應して病原を一掃する長生素を試みられよ

清朝秘法秘藥

滋養强壯劑

長生素

長生素は精力！腦力！性慾！心身の榮養

性權の確保、夫婦愛の天糧なり

男女一般＝神經衰弱、精神過勞、勞力過度、腦力減退、肩腰の凝り痛、視力衰退、早發性老衰、老衰虛弱者、白髮、白鬚、脫毛、不眠症、健忘症、消化不良、慢性胃腸病、慢性便秘、膀胱炎、白米病脚氣、盜汗、貧血、過勞咳嗽、黃疸、アルコール中毒、鉛毒、モルヒネ中毒、腺病、體質虛弱者、病後衰弱、肺病食慾不振者、榮養不良、梅毒衰弱者、慢性痳病、慢性皮膚病、偏頭痛、肝臟硬化、腎臟炎、糖尿病、脂肪心、狹心症、動脈硬化、半身不隨、外傷出血等の衰弱者

通學の坊ちやん孃ちやん毎日一錠の長生素は非常なる成績を現す

男女用　一種　一瓶金五圓

長生素特約販賣店

所在	店名	電話
伊勢町	野村泰生堂	電四三六七番
伊勢町	脇川延壽堂	電五二一七番
伊勢町	溝上洪盛堂	電七〇八〇番
浪速町	持田順天堂	電三二〇九番
浪速町	內藤一眞堂	電五八〇七番
大山通	大連洋行藥局	電三三五五番
連鎖商店街	日新堂藥局	電二二〇二番
岩代町	松井藥局	電三三一〇番
春日町	落合延壽堂	電五四一四番
淡路町	菱川大昌堂	電七八九三番
山縣通	三宜堂藥舖	電七四〇二番
山手町	山盛藥房	電八二一二番
薩摩町	正平堂藥房	電六六六二番
但馬町	小寺藥局	電六六〇六番
若狹町	根本藥局	電七八六二番
信濃町	藤井藥房	電八二四二番
信濃町	大洋堂商店	電六二四三番
信濃町	日本橋藥局	電八三六二番
小崗子	井ノ口藥房	電八六九二番
聖德街	上野藥局	電九六四六番
聖德街	大黑屋藥店	電九八七四番
大正通	石川誠光堂	電九五一五番
仲町	緒方藥局	電九五三五番

沿線各地著名藥店に有り

總發賣元　大連市監部通　田中天然堂　電話三七一九番　振替大連一二三六番

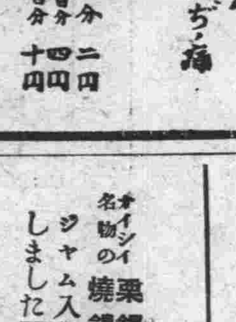

私ぁや備前の岡山生れ　ぢびゐ病氣は若にはせぬ　有名なる專門家傳のみくすり　いぼぢ、きれぢ、ぢろう、だつこ、ぢ出血、ぢ痛

登錄商標　いぼぢ

注意　ぢノ手術、脫肛ハ誘起スル恐レアリ又手術後再發或ハ子孫ニ遺傳スル患者アリ

切らずやかずに仕事もやめず呑んでぢふさる妙の藥（說明書無代進呈）

送料　十五日分　二圓四十錢　七日分　一圓四十錢

岡山市中網手通　肛門藥商會

販賣店（募集）

滿洲代理店　大連市西広場（但馬町入口）振替大阪四九二…　肛門藥商會

林農園山羊牧場山羊乳申込所

土產物用品

茶道具用品

幸商店

旅順滿電待合所前

關東廳賞受領

各地大博覽會

進步金牌多數受領

內地土產

旅順

ソウメンオコシ

カルシユームオコシ

名產

進物用箱入

旅順製菓　山岸洋行

電話四五四番

振替大連二九九〇番

洋服附屬品並に釦類一式

諸官衙御用　各學校御指定

旅順市乃木町三丁目

中山洋服店

電話三二九番

彼岸だんご　糸切りだんご　おはぎ餅　出來ました

喫茶部は……甘黨の天國

味自慢の

御膳しるこ　田舍ぜんざい　あわもち　あべ川餅　いそべ餅　豆…

各拾錢均一

乃木町

木村屋菓子舖

木村屋喫茶部

電話一二六番

進物用祝菓子、赤飯祝餅

桃太郎特製のカステーラ饅頭もなか

其他珍らしき菓子色々取揃へて居ります多少に不拘御用命の程を

電話六七二番の桃太郎へ

初秋の中折帽子新着

何れも國產品の輕快味豐なる新流行萬人向優良廉價のもので御座います

タンク印學生帽特賣

品質と型で學生間に素晴しい定評を頂いて居ります

（四十錢・八十錢・九十五錢・一圓四十錢）

靑葉町の　外山洋行

電話二四一番

吾等の商店……

羅紗洋服の外

諸雜貨を始めました

一度御立寄りを

品物と値段を御比較下さい

旅順市青葉町

吉野商店

電話一八六番

オイシイ名物の栗饅頭と燒饅頭はやまと軒へ

ジャム入卷カステラー（一本二十錢）を賣出しました

電話四九三番へ

靑葉町の　やまと軒

來る二十日より五日間

冬物衣服大賣出し

正札より破格の大割引

旅順敦賀町

海渡衣服店

電話五四四番

旅順

榮の優勝刀一中第一組に歸す

殊勳の牛島君個人賞も一等

第六回全旅劍道團體戰

第六回全旅順劍道團體優勝刀爭奪戰は二十一日午後一時から振武館にて擧行、來賓には二宮憲兵隊長を始め軍司令部職隊各將校其他多數で盛會を極めた、出場團體は旅順警察、旅順一中一組、同第二組、同第三組、有志團體、憲兵隊本部、警察官練習所第一組、同第二組、旅順工大第一組、同第二組、同第三組、旅順刑務所第一組、同第二組（騎隊、海軍、重砲隊は公務の爲め不參加）の十三團體出場者五十六名を算し定刻一同の入場式、幹事小關紀士の挨拶ありて前回の優勝團體工大の返還式を行ひたる後抽籤により試合組合せを作製し、試合に入る、第一回戰にて憲兵隊不戰一勝となる

▲第一回戰

（一）工大三組對中學一組は中學一組十點、工大三組三點にて中學の勝

（二）工大二組對中學二組は中學二組七點工大二組五點にて中學勝

（三）練習一組對工大一組は練習七點工大一組四點にて練習の勝

（四）刑務所一組對中學三組は刑務所十點中學三點にて刑務所の勝

（五）刑務所二組對練習所二組は刑務所六點練習所四點にて刑務所の勝

（六）警察署對有志團は警察九點有志四點にて警察の勝

▲第二回戰

（一）中學一組對憲兵隊は中學六點憲兵隊四點にて中學の勝

（二）警察對刑務所二組は警察十點刑務所五點にて警察の勝

（三）刑務所一組對練習所は刑務所六點練習所五點にて刑務所の勝

準優勝戰は警察對中學第一組にて双方七點の同點で代表決戰の結果警察側鈴木一本中學側牛島二本を獲九對八にて一中一組優勝組に入る、中學第二組對刑務所第一組は十對二にて刑務所の勝、愈々優勝戰に入り

刑務所一組	中學校一組
田川	○○川田
上田	○○五十嵐
○○富田	○吉村
○○田知行	○相澤
村岡	○○牛島

にて優勝團體は旅順一中第一組さ決定し名譽の優勝刀を授與された次いで個人賞さしては一等牛島（一中）二等富吉（刑務所）三等相澤（一中）四等田川（刑務所）五等上田（刑務所）さなり夫々表彰され小關幹事閉會の辭を述べ午後四時卅分終了した

高級職員三名勇退

華工は賃銀一割減

旅順船渠工場の整理發表

高級職員の整理を傳へられた旅順船渠工場では二十日愈々左記の通り退職者を發表した

技師大久保成維、高城熊太郎、石渡與吉

右三氏はいづれも本俸百五十圓以上の二十餘年勤續者でこれで大風一過の感あり工場內も安定した、同時に華人職工一同に對しては廿一日より給料一割減を實施する事さなつたが職工間には鎭安の今日さて多少の動搖の兆あるも大したことはあるまいさ

寫眞は州內中等學校聯合競技會場の太田長官（左から中谷警務局長、三浦內務局長、山本體研主事、太田長官、小林秘書官）

榮えある最上選手

州內中等學校陸上競技大會で三段跳に中等學校の日本記錄を破つた旅順一中の最上選手

實業捷つ

野球リーグ戰 第九回

野球リーグ戰第九回アサヒ對實業は二十一日午後三時より旅順球場にて球審野上、壘審千田、實業先攻にて開始十二對七にて實業の勝　當日實業は中野をプレートに立たしたが第九回裏にて肩を痛め此機會にアサヒ必勝を期して競ひたるも折柄の降雨にて遂にコールドゲームさなつた、兩軍のメムバー左の如し

業　石見野谷中田部　本
實　奧新中大田宮矢境安
　　２４１７５３９６８
ヒ　原根橋島　　澤場星
サ　岩　　森岡
ア　松大高飯　　成國明
　　７５６２３４１９４

鶉が

獲れる！獲れる

二十一日夕刻からの秋雨さ二十二日夜半からの北西風で俄然冷氣を覺えいづれも忽ち變るセル姿、名物鶉も愈々盛りが來た、二十二日夜半の強風で南山裡方面の捕獲數は小鶉約四千八百羽、大鶉約二千羽見當で値段も大鶉小洋十四錢、小鶉小洋五錢位であつた、尙本年は小賣仲買人は大連方面へ自轉車で運ぶ者が多く、從來の鶉捕獲も大部分「カスミ」に變つて來た

市營住宅敷地地鎭祭

旅順市役所では當局の諒解を得て市營住宅敷地認可證未だないが起工を急ぐため二十二日午前九時より各委員出席のうへ、乃木町三丁目及び新市街の二個所で地鎭祭を行つた

禁獵區內で發砲

今後は嚴重取締

田家屯の關東廳旅順苗圃內一帶は禁獵區域內なるにもかゝはらず最近同地附近において發砲する者が少からず、同事務所の窓硝子も再三破壞されるので危險此上なく從來も事務所員及び田家屯派出所で極力犯人の逮捕に努めてゐたが發見するに至らず、今後は或種の方法を講じ嚴重なる見張番を置き犯人發見の場合は最も嚴重なる處罰を行ふ事さなつた

兒童の怪我

乃木町三丁目木本爲三郎長男利生（ゝ）が廿日午後四時頃新市街運動場より自轉車にて歸途の際汐見崎附近にて營市街方面より乘客二名を乘せたる客馬車一五八號の車輪に觸れ自轉車を破壞し右足脚部に全治十日間の裂傷を負ふた

運動會三件

旅順師範學堂々友會では來る二十七日（土曜日）午前八時三十分より旅順運動場にて第九回陸上競技會を開催◆旅順公學堂秋季運動會は來る二十六日午前八時より同堂運動場にて擧行（雨天順延）◆第二小學校では廿七日午前九時より同校庭で秋季運動會開催

生た人死んだ人

▲千歲町二七　軍人板垣征四郞次女美津子、八日出生

▲吉野町六ノ二　官吏中澤基一二男亮、九日出生

▲末廣町七ノ二　消防手山田龜藏二男吉人（一）、十九日死亡

▲東町三　射的業道田カシノ（三三）二十日死亡

黃金臺

太田長官は廿二日正午から熊本稅務監督局に轉任の安藤明道氏を初め廳內各部局長を官邸に招き送別午餐會を催した、尙千歲俱樂部蹴球部並體育研究所では同夜六時から「吉葉」において同樣安藤氏の送別會を催しラグビー指導に關する氏の功績を犒つた

◇

大連魚市場より轉任した關東州水產會旅順魚市場長市村源三氏は二十二日着任、同日市內各方面を歷訪新任の挨拶を述べた

◇

日下殖產課長は廿四日から商工係關山中德二氏同伴長春において開催の全滿商工會議所聯合會に出席及び吉敦沿線視察のため奧地出張三十日夜歸任の豫定

市中の噂

此頃の旅順はチヌの旅順か旅順のチヌか殊に日曜の旅順の市中には女房子供打連れて竿を肩にしお重を提げた群がドヤドヤ▲二十一日の日曜には各船宿から出た釣り舟が三十何隻、其他個人持の舟を合せて四十隻は出たらしい▲其中大連からの釣客を乘せたのが半分には達するだらうさ云ふから旅順は完全にチヌの名所さなつた譯▲此日大連から嶋灣や羊頭灣、双島灣に乘りつけた自動車も少からぬ數に達し、嶋灣の如きは二間に一人位の割で太公望が列を作つてゐたさあるから素晴らしい盛況な事には天候さ風が穩いため一般に近來稀有の不漁で、殊に舟釣りは外海に出る事が出來ず何れも旅順港內に閉鎖はるでロシヤの東洋艦隊のやう▲中谷警務局長の令息が自動車の運轉手君さ双島灣に遠征を試みた相だが矢張此日は不漁▲同局長の仰しやる事に「僕は運轉手さ一しよに行くさ幾ら釣つても無頭帳のせいにされるから今度は一人で行くよ」▲完全にチヌの名所さなつた旅順は一層船宿や餌屋が注意して大連より高いさ云はれぬやうに努むるは勿論、場合によつては其筋の取締も旅順のために至極歡迎する所が少くない

本溪湖

多數婦人も參加し運動會大いに緊張

一等は煤鐵公司軍に

全本溪湖聯合運動會は二十一日午前九時より開始せしが朝來雨模樣を氣支ひつゝ各團體選手は應援に送られ華々しく入場し先づ小學校生徒の百米突競走をトップに競技の幕は切つて落されプログラムは順次進行して晝食三十分休憩午後は一層の緊張を見せ最後に八百米リレーを以て幕は鎖された、尙當日は婦人の競技參加の多かりしは喜ぶべき現象である、來賓は沿線各驛より及び支那側等多數の參觀者があつた、當日の成績左の如し

	滿鐵	煤鐵	市中	守備隊	官衙
砲丸	一	四	二	五	三
四百米	三	四	一	五	二
百米	五	五	四	〇	一
走高	九	四	二	〇	〇
千五百米	〇	四	〇	九	二
走巾	二	四	四	五	〇
リレー	〇	五	一	〇	三
計	二〇	三〇	一四	二四	一一

劍道段外優勝旗戰

愈よけふ開催

既報本溪湖劍道段外者優勝旗爭奪戰は二十四日午前八時より小學校講堂において開催することになつて居るが、安奉線各地より猛者の參加多數あるべく當日の盛況を想はしめて居る

急變せる張氏の態度

玖溪生

（下）

一方又張學良自身は乃父作霖氏の如き遠略雄志なしさは云へ、春秋鼎盛の時代の風雲兒である。南北兩方より河北山東の地盤を提供され、一兵に衂らずして斯の大地盤の滋味を嘗得る事であるから、食指の動くのは當然である。唯だ南北の孰に加擔して此の大地盤を獲得すべきかゞ問題で、之れに學良氏が北戴河避暑以來日夜鍊燕苦思した處である。然るに巨頭會議では張作相氏等諸元老は嚴正中立を主持して學良氏を牽制した。學良氏は南北代表等に晝夜包圍され彼等に膝詰め談判されては何さかの決答せねばならず、且此の非常大有爲の際に平凡なる中立主義を株守するは餘りに無爲無策であり、又奉派少壯の功名心を滿足さす爲めにも何等か地盤擴張策を取られねばならず、終に最後の決心を以て和平停戰の擁南的中央擁護の通電を發したのであらう。

◇

張氏の這次通電は南北統一の爲めに中央擁護を標榜する者にて、往年東北易幟の際にも張氏は此の標榜の下に易幟を斷行したのである。張氏は此の傳統的標榜さ易幟當時の氣分を以て張作相氏等の意見を顧慮せず殆ご獨斷的に張氏獨自の名を以て此の通電を發した者さ思はる。此結果[illegible]府の樹立は一場の春夢さ化了して南京政府が唯一の中央政府さなれば、張氏は永く國民に平和の支持者、南北統一の神樣さ謳はれ、且つ山西軍の總退却さ與に京津地方は自ら奉派の地盤に歸し、既に非公式に于學忠を京津警備總司令に、邢士廉を山東主席に任命したさ云へば張氏の標榜する中央擁護の擁南策は名分上にも又實質上にも頗る巧妙且つ老猾さ謂ふ可きであらう。

八相

中傷を目的さするものは採らず

投書歡迎

新聞行數五十行以內のこさ

表彰に値す

二四郎生

旅順に一人の女乞食が居りました、行き交ふ人の袖にすがつて盲目の夫さ四人の子女を養つて行くのでした、姓を于さいつた、于は生れながらの乞食ではなかつたが許婚の男が結婚する一年前に盲目さなつた、彼女は盲目の男さ結婚した、家は貧乏、その上に男二人女二人の四人の子供まで出來た、乞食せざるを得なかつたのであるかれこれするうちに盲目の夫は病死したのであつた、彼は死に臨み貞節な妻に對し「汝に長い間、苦勞をさせて誠に濟まなかつた、自分が死んだ後お前さんは更に適當のさころに再婚して幸福な一生を送つてくれ、呉れぐ〜も賴む」さ遺言のやうにして死んで往つたのであつたが、貞節な妻女は再婚しやうさもせず依然さして四人の遺兒を養ふべく乞食をして居つたのであつた。それから數年後、丁度明治四十五年の春であつた、肅王家が旅順へ避難して來て定住するここになつた時に、于なる女を肅王家が洗濯婆さして雇つたのであつた、一日に二十錢の給料、貞節なくらゐの女であるから乞食をしてゐたやうなものゝ、よく働き一生懸命に勤めたのであつた、每朝はやくやつて來ては洗濯し晩まで働き、遲くなつて家に歸り四人の子女の世話をしたのであつた、この于さいふ女は正直で無口、遂に肅王妃の御氣にも入り時々は王妃のさころで世間話をするやうになり、無口な彼女も自分の經歷を物語るやうになつたものであるさいふ、于は今なほ旅順管內の楊樹に居住してゐるが、四人の子女は悉く結婚して立派な家庭を作らしめたさいふのは當世には珍らしい節婦物語さ申すべきである、何さか表彰の方法もないものか（係り）澆季の世の中に美しい話を聞くだけで胸がすくやうに感じられませんか

遼陽

師團長參拜

山本第十六師團長は廿二日午前十時半から遼陽神社さ忠魂碑に初參拜した

人事

▲市村四郞氏（滿鐵醫院事務長）廿二日各所歷訪着任挨拶

▲安藤榮次郞氏（元遼陽醫院事務長）旅順關東廳醫院事務長に轉職廿三日家族同伴赴任

金州

簡易保險

成績良好

金州郵便局では震災七周年記念日より一月間を簡易保險の募集月さ定め勸獎に努力した結果新規或は追加契約申込數二百十三件、總額三萬九千二百十八圓八十錢に達した、尙右の結果同局の保險契約現在件數は九百二十八件、總額十九萬六千四百九圓六十錢さなつたが金州在住民中保險加入資格者（十二歲より六十歲迄）は九百三十三名であるから一人一件當りの割合であるさ

詩春秋

獅鹿道人

自擬詩春秋

段制實施十三段。樓屋方成五層樓
創刊二十有五歲。日報威名轟滿洲
紙上新開寸詩苑。苑中獅吼又鹿呦
獅吼可以贊政化。鹿鳴欲以頌皇猷
獅鹿道人非詩客。不依花鳥風月謳
皮裡陽秋寓褒貶。微旨自擬詩春秋

道人曰く滿洲日報は創刊二十五周年を記念に一大社屋の建築さ共に紙上に十三段を實施し、外觀內容共に充實して滿洲第一流紙さなつた。今度新に紙上に詩苑を設け道人之れを擔當して、雕蟲の小技を讀者の前に獻んさする道人素さ詩人に非ず、花鳥を吟し風月を歎ふは自ら欲する處で無い。詩苑小なりさ雖も死中には獅吼もあり又鹿鳴もある。時に獅の如く咆哮して政道の得失を歎ひ、或は呦々たる鹿鳴を爲して聖代の皇化を讃揚する。古人心中の可否する處あるを皮裡の陽秋さ云ふ。道人は心中の可否さ春秋褒貶の微旨を詩中に寓せんさ欲す是れ詩を春秋さ名くる所以である。

川柳忌に際して

（上）

高橋月南

九月廿三日は歷代川柳、柄井八右衛門翁の命日に當り、本年は實に百三十八回忌になりますので吾々川柳家は翁の冥福を祈るため川柳忌又川柳宗として、全國の川柳家が會合を開いて居ります、我大連では每年お寺で供養をやつてゐます、本年は特に中根若蛙氏が川柳翁に關して放送までする豫定であつたが、突然內地へ歸省するやうになつたので之は中止されたが川柳忌の句會は午後七時から市內彌生町十六番地の樞密で開きました、この川柳翁の命日に際して川柳の事を申上げることは大變意義深いことゝ思ひます。

川柳翁のことを申上げる前に川柳の沿革を少し許り紹介したい。

川柳の名稱

現在私共が川柳、川柳さ呼んでゐるのは俳句に對する對照の言葉であつて元來は一つであります、川柳の名も先に申した柄井八右衛門翁の別號たる無名庵川柳の名前からさつたもので、川柳さいふのは最初から出來て居つたのではないのです、後世の人が開宗である川柳翁の名をそのまゝ引用して川柳さ呼ぶやうになつたのであります。

次に川柳の調、卽ち五七五調の短文の起源は前句附から來てゐることは事實で、之が何時から始まつたのか夫れは歷史に瞭かに書いてありません、相當古いもので、或人は三百年前からあるさも言つてゐるが何うも確證がないやうです。

前句附の例

それでは前句附さは何んなものかさ申しますさ「やすい事かな、やすい事かな」の前句に對して「一文で思ひのまゝに辛らがらせ」さいふ句を上句に附けるのであります、卽ち

やすい事かな、やすい事かな
一文で思ひのまゝに辛らがらせ

次に「きり度くもあり、きり度くもなし」さいふ前句附に

盜人を捕へて見れば我子なり
きり度もありきり度もなし

さいふ風に下の句の前に夫に相應しい意味の句を附けて三十一文字にしたのであります、之は全く和歌や俳句さ變つた着想によつて構成されたものであります。足利時代の末期にも此の前句附に似た狂連歌や、俳諧は澤山あつた樣です夫れより古いものになるさ皆樣も御承知のやうに八幡太郎義家が弓に矢をつがへて阿部貞任の後を追驅ながら

「衣のたてはほころびにけり」

さやつた處が貞任は

「年をへし糸の亂れの苦しさに」

さ答へたので義家はその矢を放たずに貞任を逃がしたさいふ傳說があります、之も一つの連歌であります。

連歌の話

この連歌は相當古いものが宗祇宗長の時代から盛んになつたので山崎宗鑑に至つて始めて一體をなつた俳諧のこさや、京都の松永貞德、大阪の西山宗因、松尾桃靑等が研究されますさ、連歌さ俳諧さの關係が好くお解りになるこさゝ存じます、先に申した五七五調なごも全くこの連歌俳諧から來てゐるここも知るここが出來やうさ思ひます。

不老不死 仙遊記

（六）

竹內克己

淺枝次朗畫

寶籙天章

「小畜は決して良民に祟なこさをしたわけではございません。謝家の娘はもさ猿猴でございまして私さ夫婦になつてから二百年になります。崖から落ちて死にましたがそれが十數年前謝家に轉生致しましたので、時々訪れて行つたのでございます。法師さまごうかお赦し下さいませ」

「この洞の中にはまだ化物が居るのか」

「いいえ、化物なんかは居りません。この洞は今から四百年前、紫陽眞人が丹を練られた所でございます。その當時小畜は眞人に事へ解脫をお願ひ致しましたのですがお前の慾心はまだされない、且わしさお前さは緣が薄い、此の洞はお前にやるからよく掃除をして異類のものを入れてはならないぞ。さ仰せられました。それから百年經すぎてから、眞人は、火龍眞人さ一緒にこの洞に來られ、僅か一日お二人で坐談されたこさがございます。その時も私は解脫のこさをお願ひいたしたのですが、お二人は微笑つておいでになるばかりで、今年の正月にも紫陽眞人はお一人でお見えになり、お前は近年不品行だ。おれの門下さすることは出來ない。ただお前は洞內の丹房中にある一つの小さな石匣を、大切に看視しておるがいゝ。そのうちに火龍眞人の弟子の冷于氷さいふのが來るから、それにその石匣をおわたしせえそうするさ冷は、お前を弟子にしてくれるだろう。……さ申されて、福建省の五峰山にお歸りになりました」

「わしがその冷于氷だ。早くつれていつてその石匣を見せろ」

白猿は冷を案內して洞に這入つた。洞には一つの庭があり、珍しい樹や、草花が多い。その眞中に白い石で造つた堂がある。玉房洞さいふ三字が上の方にほつてあつた。猶も奧へ進むさ又一つの石堂があり、そこには石の机、石の椅子、石の床がおいてある。その兩側が卽ち丹房さいふのであつて、爐、鼎、罐などの煉丹に必要な道具が貯へてあつた。

白猿は其西側の丹房內から一つの石匣をさり出し、恭しく冷の前に捧げて來た。石匣には四面少しの隙もなく、何うして之れを開けるのか全くわからない。するさ白猿は石爐の中から一封の書面を持つて來た。開いて見るさ紫陽眞人の書であつて

「神書を遙かに冷于氷に與へる。この神書によつて人を濟度し、兼ねて種々のこさを行ふがよい。愼んで神書を修業し、決してなほざりにしてはならぬ」

祖師や紫陽眞人が天運を見るこさが早く、すでに一年前に冷のここに來るべきこさがわかつてゐたのである。冷は今更ながらその天眼通に恐れ入つたのであつた。

そして書面の下に石匣を開くべき呪文が認めてあつた。冷は石匣を石堂の机の上に置き、先づ四拜して開匣の呪文を念づるさ、石匣は自ら開いた。

內には長さ六寸、厚さ一寸ばかりの書物があつた。表で「寶籙天章」さ小さく書いてあり、神書の全文は悉く符呪の口秘で、一々詳しくその用法も書いてあつた。

「白猿、お前を通じて此の神書をわしに下された紫陽眞人のお志は眞に有難いこさだ。眞人もお前を弟子にとの仰もあつたこさだから向後はお前を弟子にしてやるが、女戒を堅く守り、淫根を切りさつて、わしがこの洞で神書を研究する間は、お前はわしに食事を捧げ、洞を淸潔にせなければならぬ。

これからはお前に不邪さいふ名を與へよう」

猿不邪は謹んで命を奉じ、淫根を斷ち切つてしまつた。

冷于氷のほんさうの苦行は之れから始まる。日々火食を絕つて、草木の根、實を食ひ、石上に坐禪して神書を工夫するこさに專念した。

三年の後には髮の毛は細碧さなつて、全身には長い白毛が生へたが、六年の後にはそれがみな脫け落ちてしまつた容貌はかへつて少し若くなり、恰も二十七八歲位に見へ、雙の瞳はぎらぎらさ光つて、まつくら暗でも、能く百步の地を見るこさが出來、更に十年を經た時には、克く石に入り、金をうがつの大いした道術から、風を呼び、雨を呼ぶの法、身を移して代りをこしらへるの法などの五行の遁法に至るまで精通せないものはない樣になつた

之れらは悉寶籙天章のおかげで、冷于氷の興味ある眞の活動はこれから始まるのである。

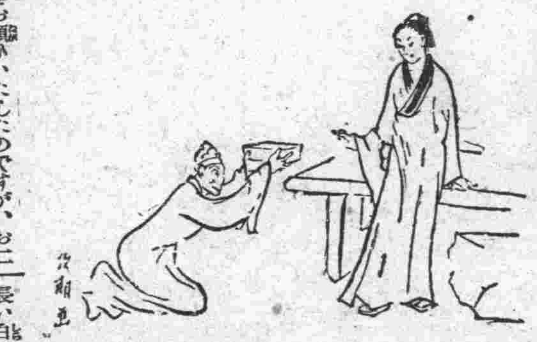

次朗畫

滿日案內

◎三行一回　金九拾錢
◎被雇度　金六拾錢
◎五行一回　金壹圓五拾錢
◎十行一回　金參圓
◎十五行一回　金四圓五拾錢
◎二十行一回　金六圓
◎姓名在社は一回　金二拾錢增

廣告部電話は　三六九五　四四九一　番です

人事

徒弟　入用十五六歲　要保證人　久方町九岡留　みよし美粧院
裁縫　心得有人五六名至急入用　三越裏廣　新屋　大山通り四二
附添　婦並派遣家政婦募集　婦人同情會　春日町　滿洲托兒所　電二一八五六
家政　婦及附添婦募集及派遣　通勤も可　聖德街三丁目　滿洲家政婦附添婦會　電九七六六

電話と金融

金龍　生命保險證券に限り金融　山縣通市場西門前　電二一六八一番
恩給　電話並に信用給料生活の方極秘低利金融　沙河口巴町九三　電九八〇一　比嘉洋行
恩給　電話質權金融低利最近質權無談で名變する不正直者有質權は大連案內社に限る
小口　信用貸借手輕御用立致します　若狹町一九七　吉田電五〇一三
恩給　利安く最も永く立替致升　大連市濱町三番地の五　永島電二一六七八
刀劍　武器一切鑑定並賣買自家製刀劍錆止打粉有　大連市磐城町五八　南海堂眉山
ミシン　新古賣買、交換修理荷造等一切は　常盤橋　河島ミシン店　電六六八四
古本　御拂下の節は何卒御用命願度勉強して頂きます　西通常盤橋際千山閣　電四三六二
貸電　話あり他店に出來ぬ相談多し入用の方は來店あれ　正直洋行　電五五五七番
新電　話二三十圓あれば架設できる月賦賣多數有り　西通三五　電六六六三　大連案內社
塵紙　懷中に家庭向德用の生漉改良の三山島紙　發賣元　拓茂洋行紙店
白帆　高級お化粧紙は此印に限る
天帆　高級純生漉お使紙は此印に限る
算盤　の御用命は　拓茂洋行　電話五四三九番
商品　券勸業債券復興公債賣買金融　西通電車道四階建　大連案內社
下宿　素人向唯一の堅實事業月收千三百餘圓實此際格安に讓至急來談　播磨町一一七　相互社
唐木　細工製造販賣並に修繕　浪速町二丁目八五　電話六〇四五　阪本
不用　品親切本位買受　常陸町渡邊商店　電六八四一番
讓店　カフエー目下盛業中都合に付讓る委細面談　電話二二四〇七
電話　大暴騰は不正直屋の欺瞞宣傳目下大下落今が買時公平なる相場は大連案內社に限る
フヨウ品　書籍骨董高價買受　イワキ町　新古齋　電七四三五
古金　銀白金貴金屬、ダイヤ、時計高價買入　電八二二六　吉野町二二　鈴木金陽堂
土地　夏家河子水明本館脇分割敷地至急格安分讓希望者は左記へ　電話二一七八五
讓店　歸國に付至急讓り度し權利金不用　來談　磐城町十八　吉田耕造
石版　印刷機械具一式賣却す半切四切の二臺御用の方は　沙河口　木下新聞店

賣買

櫻花　臺一二三上洋二疊家具付下八六二庭廣洋生活　書家子福者好適貸五〇　電三四四二
貸家　柳町八三瓦斯風呂水便付四間貸四二圓但馬町　水便付三間二八圓　電六四七七
貸家　南山麓楓町一五二南向階上八三疊階下六二二風呂ペーチカ付　電話三八八六
貸家　桃源臺六、八、八、三　若松町八、六、四半二　電八九六三番
櫻花　臺停留所前六三二間押込湯殿瓦斯付貸二六　正直洋行　電五五五七番
貸家　南向溫室付諸設備完全館賣店付貸四十圓前後
貸家　櫻花臺入口安居アパート　山城町二スチーム風呂電話テニスコート設備完全　貸四九圓
貸家　薩摩町七一平家八、八、五、二物置　電三七四四番
嶺前　莊下宿さ貸間　電六六五〇番
貸家　須磨町六階下二、四半、六階上十、四半貸五五圓　電八九一八

貸家

邦文　タイピスト短期養成　大連市大山通　小林又七支店
英語　個人及クラス教授高等受驗會話翻譯文案起草　電話四三〇八　英學會
英文　及邦文タイピスト生短期養成並應用書記部　北側電四三〇八　英學會
社員　招聘年齡廿五歲以上固定給支給　若狹町四〇番地　寶田
物品　販賣員數名募集二十五歲以上午後六時より面談　西通百十一ヤマガタヤ　電二三〇四

藥と治療

金融　大口小口信用貸、商人に日掛け、恩給、惠比須町一九一　仁芳商行　電話七六九一番
チチ　モミ　大連市二葉町六〇　鈴木丈太郎　電話四六九二番
產婆　下島トミ　內山ヨネ　能登町六七　電話三〇四九番
產婆　吉川ふよ　電話二二三八七番　惠比須町一番地電車停留場前
鶴見　齒科醫院　西公園町六九　電話八二〇三番
クサ　及胎毒の特効藥有ます　大連劇場隣　根本藥局　電七八六二
モミ　療治御望みの方は　電話六六八八番へ
藥は　ヒシカワ藥局　電話七八九三番へ
淋毒　特學丸　鍼灸　鈴木丈太郎　電話四六九二番
按腹　筋もみ治療胃腸病子宮病神經痛によし　西通常盤橋浪速亭橫　白尾系江
胃腸　瘦た人ラジウム溫灸器を使へばすぐ肥える　發賣元　攝津町八一　赤羽　電五〇一九
參精　朝鮮總督府官製　大連市浪速町　持田順天堂　電話三二〇九番
婦人　病ハリキユウ　大連二葉町六〇　鈴木丈太郎　電話四六九二番
家傳　お灸　家傳ハリ灸專門療院　浪速町五丁目二〇一番地
鍼灸　マツサージなら　電九九九五番　沙河口市場前裏通り小路　城戶
胃腸　病ハリキユー　大連二葉町六〇　鈴木丈太郎　電話四六九二番

雜件

露獨　語教授後六時—八時　山縣通山縣第二ビル　サツカロフ內　クラコフ
支那　語教授會話古今文尺牘時問應御相談　富方北京人　電二一九六五番
旅館　宿一圓改築各室一層便利設備有、館則親切叮嚀　吉野町六名古屋館　電六三一一
蓄音　器出張修繕お宅ですぐ直します御一報參上　大チク　電二二〇六六
宿料　食事夜具共月三十圓の割合百事吟撰永滯在向勉強　美濃町室町炭場前臨雨館
牛乳　バタークリーム　滿洲牧場　電話六一三四番
牛乳　バタークリーム　大連牛乳株式會社　電話四五三七番
ニチ　ロパン　電話七六八五　浪速町一丁目裏通　日露洋行
古着　古道具高價買入御報參上　日隆町　たじまや　電六六〇一番
貸衣　裳　婚禮用裝儀用　日隆町　さかひや　電五四三七番
習字　速成教授　三河町　池內　電八六七五
圍碁　會費月二圓初心者歡迎淸水二段指導の圍碁俱樂部　三河町　大連棋院　電話八六七五
やぐらずし　吉野町電話四六二七番
ラヂオ　は何でも大勉強　伊勢町吉野町角　トヤマ商會　電話八七二二番
部分品は格安實用品高級優秀品修理改造充電一回五拾錢
五球　ニユトロダイン　玉付五五圓より八五圓迄　附屬品付八五圓より百五十圓迄
眞空管サイモトロン二〇一A定價一圓　一九九、一一二　貳圓
門札　硝戶物へ彫り込み　三河町　池內　電八六七五番

印刷と寫眞

實印　の御用命は　吉野町　一蓑刻　電話七八五九番

諸營業

印書　邦文タイプライター印書應需　山縣通日本タイプライター會社　電話八四七一番
印書　邦文タイプライター印書應需　大山通　小林又七支店　電話六一六一番
名刺　スグ出來ます　大山通（日本橋際）　電話八五九八番　吉野號
寫眞　大連寫眞館晝夜撮影男女支那服の準備有日本橋際　電話三五八四番
寫眞　寫眞の御用は迅速で親切な日本橋寫眞館へ　伊勢町一四番地　晝夜撮影及現像燒付引き延し　電話二一五九八番へ

待合福家　美濃町四十七番地　電話五六二六番

犬　ヂステムパー狂犬病豫防注射施行入院實費其他家畜類診療　近江町電車停留所前　石井家畜病院　電話二一〇四七番

通勤家政婦　（家事一切）（病人附添）一日一圓　身元確實迅速派遣　美濃町五七　電話二一八六六　安信會

天龍仙　大阪天龍堂の赤マムシ酒　小瓶三圓、大瓶四圓、驚く程効く試飮歡迎　西公園町五七　共濟寮　電話三六六三番

家傳お灸　淋病。睪丸。腸胃。痔疾。〇〇不能。婦人病內膜。喇叭管。卵巢炎。膿。胃。腸。神經痛。脚氣。其他　健康は國家興隆の基本なり　大連市浪速町五丁目二百一番　家傳ハリ灸專門療院　大連檢番前

和洋紙、封筒、荷札、特塵紙、トイレットペーパ、別印刷用インキ、廉印刷製本諸材料、活字罫輪廓賣　大連市山通　小林又七支店　電話代表六一一六

姙婦乳兒の御預りの御用談に應じます　產婆　淺野靜子　大連市美濃町五七番地　電話二一八六六番

値下　ジヨンの食パン一斤金十二錢　配達迅速（電話四六九七番）　大山通七九

滿鮮一　寫眞機　蓄音器　ラヂオ　設備完備　部分品製作修理迅速　大連常盤橋筋西通角　トキワ精工舍　電話三三六四番

家政婦　身元確實　家事一切　病人附添　一日泊込壹圓卅錢　卸勤派遣　西公園町五七　共濟寮　電三六六三番

英語教授　何人にも直ぐ解かる、最新簡易速成教授法應用、商業通信英語、フオニツク、一般會話教授　今回男、女、クラス教授開始致しました詳細は櫻花臺安居アパート　ミス・イ・エ・メギン

蓄音器修繕は專門のヤナギヤへ　大連市浪速デパート內　電二二七一一　御一報次第參上致します

電氣・一般マツサージ　乳もみ、鍼灸、熱氣、太陽紫光線療法　●適應症●顏面神經麻痺、小兒痲痺、上下肢痲痺、脚氣、中風症、關節炎筋強、直症、神經痛、ロイマチス、肩の痛、遺尿症、胃腸病カルエス、痔瘻、乳ばれ、乳ふそく　專賣特許●東京理學療院●創製

ラヂウム溫灸治療器　販賣さ治療　滿洲特約販賣元　大連市西公園町百五十三番地　玉橋保健治療院　電話三四四四番

內科性病　アツミ醫院　大連浪速町市場正門前　電二二六六五番

洋服類著發　筑後屋商店

家政婦附添婦の御入用の節は滿洲託兒所婦人同情會に御申込を願ひます　春日町　電二一八五六番

性病　梅毒淋病軟性下疳皮膚病　野中醫院　大連若狹町二一　電六四四一

濟生醫院　泌尿生殖器病　性病（淋梅毒）　皮膚病　大連三河町二一　電話七八六七

カ　新荷着御案內　ワ
ウ　御用命次第現品持參　ソ
大連　直輸入卸　三越裏　カワセ洋行　毛皮

專門　泌尿器科　梅毒皮膚　重富醫院　大連西通・常盤橋・西廣場中間　電話七五二八番

內科　婦人科　橋本醫院　電話九九五三番　聖德街五丁目　下藤小學校前

小兒科　內科　婦人科　（入院應需）　高橋醫院　大連市聖德街三丁目　電話九一二三番

第二篇 教育美談 其百十六 有田音松

伊藤彦造畫

拝外政治家と拝外學者の跋扈

質實剛健を忘れた國民

彼の平家の敗因は、京都風に感染模倣し、文弱に流れ、驕奢逸楽に耽つたのが原因である。「驕る平家は久しからず」だの、「平家に二代なし」だの、「驕る平家は内より崩る」だの、驕りを戒めた諺である。

元來、關東地方は馬の牧場に適して居つたので、自然馬術が進歩して居つたのである。その當時の戰爭に馬は、今日の飛行機に匹敵するものである。關西方面は牛の飼養を主として居つたので、馬術は發達して居なかつたのである。關東武士が弓馬の術に熟練して居つたことは、源爲朝が強弓で敵船を覆した事や、那須與市が屋島で扇の的を射拔いた事など、誰知らぬ者もない有名な話である。故に源氏は、其の長所に依て平氏を倒したのである。

それから源氏は粗食に甘んじ、質實剛健な兵士であつた。然るに平氏は「平氏にあらざる者は人にあらず」と傲慢不遜に陷り、驕奢逸楽を事とし、剛健の氣風を缺いて居つたので、倶利加羅峠火牛の奇襲戰、富士川の合戰、鵯越の逆落し、屋島の奇襲攻撃等で源氏に打破られたのである。之は質實剛健の氣風と弓馬の道である。國民たるものは驕奢逸楽ではならぬ。

附言　現代相はどうだ。歐米崇拝から模倣狂に陷つて、質實剛健の美風は都鄙共に地を拂ひ、所謂平家の京都浸潤時代と同轍を踏んで居るのである。加ふるに拝外學者や拝外政治家に煽動せられた結果、一身の方向さへ附かざる身で天下國家を論じ、修身齊家などを口にする者は殆ど稀で、自由ぢや、權利ぢや、平等ぢやと唱へ、親を親とも思はず、長者を敬はず、幼者を慈まず、日本固有の良風美俗を破壊し、殆と禽獸と選ぶ所がないのである。又一面には、平和博愛の假面を被る侵略主義の國から翻弄せられつゝあり、若し襲撃を受けんか、正に平氏の二の舞である。今に目醒めざるに於ては何れかの屬國とならねばならぬ。我が民族は拝外模倣時代は過ぎ去つた。光輝ある日本主義に歸れ。

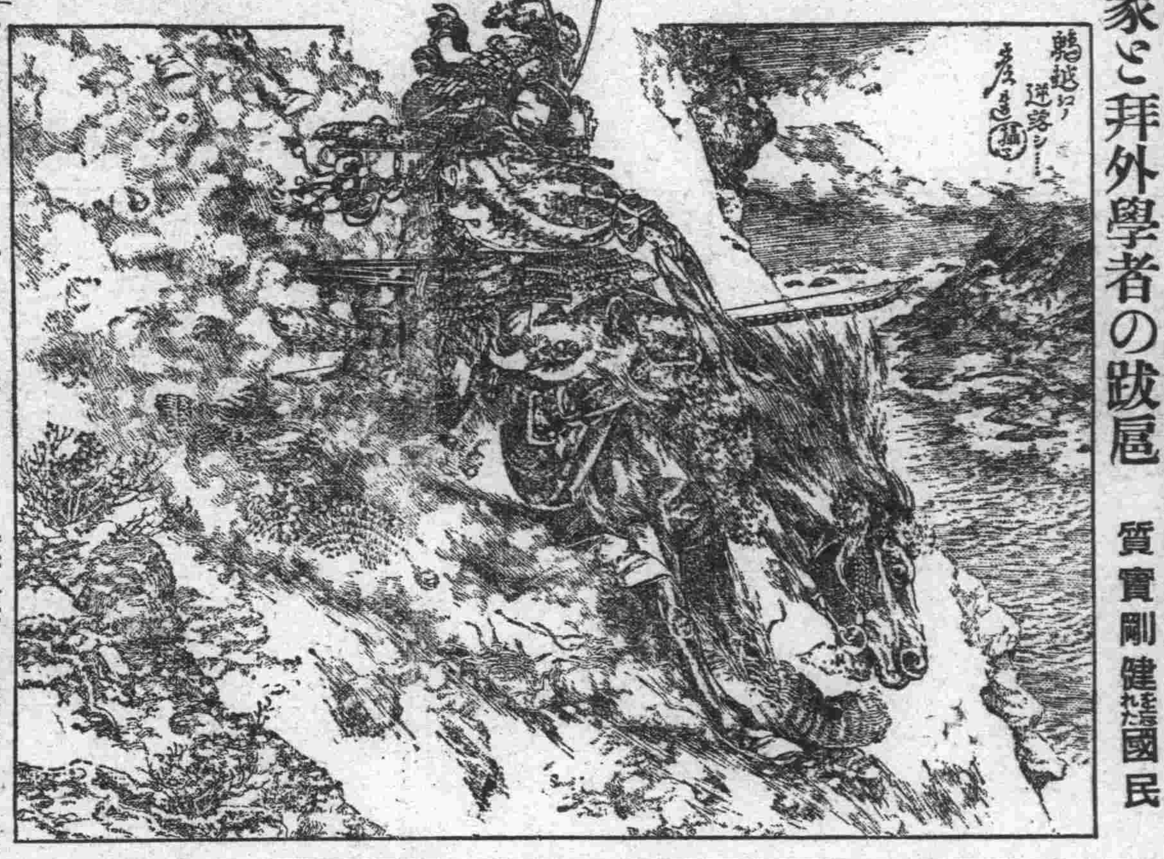

有田音松

新發見の完全なる　胃腸大便療法

若返り法と不老長壽の祕訣

時計が狂つた折には、時計屋は第一着にゼンマイの如何を見るのである。人體のゼンマイは胃腸である。年を取るとそのゼンマイが弛くなる。

世の母親が、何も言ひ得ぬ乳呑兒の泣き喚く時には、何より先に人體のゼンマイたる胃腸より排出する大便を見て、便が青いと醫者に診て貰ふのである。又醫者も大便を見て乳呑兒の病症を知るのである。黄色便の出る時は健康體である。年を取ると胃腸の働きが衰へ、食物が十分に消化されないから、黄色の健康便は出ず、自然に老衰し、性氣衰へ生甲斐のないことになるのである。

不老長壽の祕訣は大便療法である。大便は、良く消化された黄色の快便が日々出れば好いが、老衰者、坐食者、心配事に因る精神過勞又は運動不足の人、暴飲暴食者の大便は不規則にして、下痢便あり、又は秘結便あり、軟便又は其の便色常に變化し、腹工合惡しく、不消化の大便又は粘液便（粘つた鼻汁の樣なもの）が出るので、身體に倦怠を來し、打捨て置けば種々の病症を惹き起し短命に終るのである。

南山仙と大便との關係

食事を攝つて、それが胃腸に送られても胃腸が惡いと、胃腸に於て食物は腐敗し、爲に胃腸内に黴菌が繁殖し、大便は不規律となり、便秘すれば腹を痛めねばならぬ[illegible]臭の屁が出る。

それは、食物が胃腸内に於て腐敗するから屁は惡臭を放ち、榮養分は身體に吸收せられず、大便は不規律となり、不消化の儘排出せられるので種々の病源となるのである。

胃腸が惡いと便秘するあり、下痢するあり、便秘すれば通じ藥を服み、下痢すれば下り止めの藥を服むといふのが一般の療法であるが、こんな療法を繰返してはならぬ。

然るに、「南山仙」を服用すれば第一、胃腸内に於て食物が腐敗せぬから屁が臭くない。之が何より「南山仙」の特効ある所以である。

何が故に屁が臭くないか

「南山仙」を服むと、胃腸内で食物が腐敗せぬから屁が臭くないのである。故に黴菌も繁殖せず、食物の有効成分は人體に吸收せられ、體重増加となり、健康體となるのである。是れ

一キログラム　二千五百圓

一キログラム　一千圓

の高貴藥を主藥とし檢定允許を得たる「南山仙」の特効である。

「南山仙」は便秘する症状にも、下痢する症状にも、此の一藥を服用すれば、便秘する人は快便となり、下痢する人も亦快便となるのである。所謂、一石二鳥の良藥である。「南山仙」に依て胃腸を健全にし、精神爽快に活動し以て延命長壽せられんことを祈る。

若返りと南山仙

余の體驗

余は本年六十四の齡を重ねたが年は爭へないもので、四五年前より胃腸の働きが鈍つたので藥はお手の物であり、歐米醫學界で稱揚せられつゝある新藥は云ふまでもなくあらゆる高貴藥を配劑して服用したるも、胃腸の衰弱は日に増し、氣力衰退、身體倦怠の感あり、何とかして胃腸を健全にし若返つて生氣ある活動をなさんと苦心した結果新製劑を發見するに至つたのである。

余は今回發見したる新製劑を服用したる處、青年當時の健康體のやうな黄色の快便となり、一ケ月の服藥に依つて體重増加し、氣力旺盛となり、大に若返りたるに付余の知人に多くの老衰病者があるので、服藥せしめた結果、何れも若返つて、黄色の快便が出るやうになり、體重増加し、氣力旺盛となつた體驗を得たので、茲に名も目出度き「南山仙」と號し、官廳の檢定允許を得て發賣するに至つたのである。

世の老衰者は余の新發見の長命法を試みられんことを。

不老長壽と南山仙

古來、「南山の壽」とは人の長命を祝福する古語である。又「老いて死せざるを仙といふ」の語に基き芽出度き不老長壽の故事を組合はせて「南山仙」と號したのである。故に「南山仙」に依て胃腸を健全にし、頭腦爽快、生氣潑剌たる活動をなし、國の爲にも家の爲にも大に盡されんことを望む。

服用して一日を經過すれば、第一、屁も臭くなく、快便となり、精神爽快となる。

大便の檢査法

服藥前の大便と服藥後の大便との比較檢査は、便器に新聞紙を置き、其上に大便をすれば好い。服藥後の大便は、健康體の黄色快便となり、頭腦爽快となり、効力偉大なるを知ることが出來る。之が新發見の胃腸完全若返り大便療法なのである。

南山仙 定價

十日分　五円

二十一日分　十円

三十一日分　十四円

一キログラム二千五百圓の高貴藥配合

新肺病藥現る

全快を迅速ならしむる新製劑

有田音松

何が故に二千五百圓の高貴藥を配合したか

余が嚢に肺病肋膜藥を發賣したる結果、陸續全快者が現出し、喜んで新聞に其の全快談を發表せられるので遂に問題が起つたのである。

それは、世界の醫學界で難病中の難病として、今尚完全なる治療法が發見せられず、持て餘して居る難病が、有田の製劑に依て全快する道理はない、アノ全快者は虚構であり、[illegible]であると、世間一般から疑惑の眼を以て睨まれ八方より攻撃の的となつた結果、遂に官廳に於ても捨て置き難く、發表せる全快者につき全國的に調査せられたのである。

然るに一も不實の事なく立派な全快者であつたので、其疑問は氷解し、余の製劑たる肺病肋膜藥は公明正大自他共に許す折紙付の良藥たる名譽を擔ふ事になつたのである。

然るに全快者中には、二三週間服藥して全快した人もあり、十週間で全快した人もある。長引く人は手後れとなつた人が大半を占めて居るのである。余は何とかして、最一層短日間に全快せしむる方法はないかと種々苦心研究の結果、最有効藥を發見し、之が配合劑に意を注ぎ、肺病全治に最も有効なることを實驗せしに付、今回在來の各種有効藥の配劑は毫も變更せず、

其上更に一キログラム二千五百圓の最高價藥を加配し、出願中の處、今回檢定許可を得たのである。新に發賣する別製治肺劑、特製治肺劑（共に定價は從前通り）には此の有効なる高貴藥が配劑してあるから、一層全快を速かならしめるのである。

今回發賣せる高貴藥配劑の新製劑を服用せらるれば、服藥の翌日より、第一に腹力が出來、大便に其の効能が顯はれる。尚體重を増加し、從つて氣分爽快、顏貌に生氣の現れを見るのである。是れ素人目にも見ゆる新製劑の奏効卓拔なる特徴である。

一難去って又一難

親子二人の難病が

有田藥で全快するまで

人間健康に勝る幸福はないと申しますが、平生さほどにも感じなかつた「健康」の二字、一たび病にかゝつた時、余りにも力強い魅力を持つものであることを、私は如實に體驗し、今更のやうに健康の幸福感を味得いたしました。

肋膜炎で四ケ月許り京都の大學病院に入院加療の後、漸く全快退院して一家めでたく新春を祝つたのも束の間、又も風邪を引いたのが因で肺病……との診斷を下されました。これは大變と再び大學病院に入院するつもりで院長の診察を受けますと、病氣は余程進行して居て、急には治らぬから田舍で氣永に養生する方がよからうと申されましたので、之はキット全快の見込がない故見放されたものと一途に悲觀し、不安と焦躁に日を過すより外はありませんでした。或日、友人が見舞に來ての話に、有田ドラッグの藥が大變よく効くとのことでした。しかし私は、大學病院でさへ治る見込のない病氣が賣藥位で癒る譯はないと、一時は信用もしなかつたのですが、又思ひ返して物は試しだから服藥して見やうと中舞鶴の有田ドラッグ專賣所に行き、病状を話しましたら、主任は親切に養生法など詳しく教へ、眞に肺病者の味方となつて慰めて下さいましたので、今までの不安は一掃され非常に心強い感じと確信とを得て、有田音松樣鑑製の治肺劑と血液素とを買求め教へられた養生法を守つて服藥し始めました處、二三日目頃から次第に熱は下り、食慾は進み、氣分もよくなり、引續き三ケ月間服藥してスッカリ全快いたしました。

處が一難去つて又一難、次男が風邪から肺炎になり、非常に心配して醫師にもかけましたが、私の全快した經驗もあるので、又復有田藥を服用養生させて之も立派に全快しました。一人ならず親子二人までも同じ有田藥で難病を全治した悦びは、何物に譬へ得ませうか。私は唯、事實を事實として廣く同病者にお知らせすることに依て、此の歡びと感謝の誠意を披瀝する次第です。眞に健康は人生の至寶であります。

京都府何鹿郡以久田村字位田

全快者　四方政之助

全快者　四方友雄

四方氏父子です

前橋赤十字病院や博士の養生園で

肺病の療養

鬼に鐵棒、駝馬に鞭、理に叶うた養生法を根として効目確かな藥を服藥に、是れなら治る其の筈を、迷うた揚句に遲蒔ながら有田ドラッグを知つたのが私の嬉しい收穫であります。病苦を知らず働き自慢の私が何が基か氣が冴えず、體は惰け肩は凝り、胸にも時々痛みを覺え、食も三碗が二碗一碗に減つて一碗の食も味がなく病氣は氣からの勝氣も拔けて地方醫師に診て貰はねばならぬ病態となりました。それから醫療に勉めましたが好果が見えぬので前橋市の赤十字社病院に檢診を受けましたら肺尖加答兒と病名を明され驚き悲しんで早々入院六十日餘り療養に身を委ねましたが好經過が見られませんので知人の奬めに從ひ今度は東京某博士經營の養生園へ入園加療しましたが、前後七十餘日何處も同じ桐一葉心細くも悲觀の上塗り、[illegible]と醫療の効なく、永年苦勞の貯へ金も少くなりましたので自宅療養と決心し五ケ月目に懐かしき郷里へ病體を運びました。

兄の奬めが有田ドラッグの藥を服用する動機となり、富岡町專賣所の有田ドラッグに就て素人にも首肯せらるゝ療養法の要訣を教へられ、有田音松樣鑑製の治肺劑と血液素を購ひ指導通りに服藥養生しますと、連服五週間目には體力恢復全快が自覺せられますので醫師の診斷を受けましたら、立派に全快と證明せられ安心しました。之れ全く有田音松樣と其の鑑製藥のお蔭と日夜感謝して居ります。無數同病の方々に迷ふ世間多數同病の方々に向つて安心の第一歩全快の第一段に入らるゝ爲め、最寄の有田ドラッグを早速訪問せらるゝやう私の體驗上特にお奬めいたします。

群馬縣北甘樂郡月形村大字六車百十四番地

全快者　島山しやう

島山しやう樣

健康なとて油斷すな

僕の體驗談

今にして思へば實に有田ドラッグ藥のおかげでした。徵兵檢査に合格した私が、些細の不注意より風邪に冒され、一週間後にはロクマク炎と最寄の醫師より診斷されし時の驚愕、例ふるものもありませんでした。病勢は精神と相俟つて惡化し、百方手を盡すと雖も一進一退で、遂に悶々の中に賀すべき正月も過ぎ去りました。當時親類の者より有田ドラッグ藥がよいと勸められました。實に貴重な一言だつたのです。私は早速父に從ひ、富山市[illegible]町有田ドラッグ專賣所より有田音松樣鑑製の治肺劑と血液素を買求め、專賣所主任樣よりの注意や養生法を敎はり專心治療に力めました。果然効果は二三日後に顯はれ、咳痰は次第に減じ胸部の苦惱も去りました。それに力を得て引續き服用し、二週間後には咳も皆無となり、ロクマク炎の自覺症状も殆んどなくなりましたが、再發しないやうにと念の爲めに治肺劑五本血液素五本を服用いたしました。今日では健康を回復し、先に治療を受けし醫師は全治と診定されました。茲に滿腔の謝意を有田ドラッグ藥のために呈するものであります。

富山縣婦負郡宮川村字濱の子

全快者　塚田米治

塚田米治樣

子を持って親は泣く

子を持つて泣かぬ親はないといふ諺がありますが、眞を穿つた言で、頑是なき四歳の我が愛兒、感冒と輕く思ふた油斷に續く高い熱に二三の醫師を渉り診療を受けましたが、肺が惡いの見立は同じ悲痛な思ひ、眠がる藥をすかして呑ます心盡しの甲斐もなく、日々に病勢加はる許り、夫婦思案に投げ首の折よく、有田ドラッグの藥で治つた例しを聞き、是れ幸と坂出驛前の專賣所を訪ひ、素人にも肯かれる養生法を熱心な態度で親切に教へられ、治肺劑と血液素を購ひ服用させますと、下熱につれて食慾も増し、眞正直、元氣が復活して玩具に手を出す笑ひ顏、側で見る目は嬉し涙の出る次第、次第々々によくなつて廻らぬ舌に耳ポッポ、十週目には全く治つた喜を同病に惱む子を持つた世の親達に告白して、有田音松樣と其の鑑製藥の神効に心底から感謝の意を表し、茲に吹聽の實驗談を公表する譯であります。

香川縣綾歌郡宇多津町北通二六九九番地

全快者　山本喜隆

親權者　山本金次郎

山本喜隆樣

ろくまく炎

四十度の高熱

我が日向は全國中でも最も氣候に惠まれた土地柄で、又小學校時代には運動選手をして居た位の壯健な私が風邪がもとで高熱を發し咳が出て來る、胸は痛む、初めは田舍のことゝて賣藥の熱ざましや風藥と匆々手當をして居りましたが一向よい方に向はず、遂に隣村のお醫者に診察を受けました處、驚いた事には肋膜炎と申され、體溫四十度、顏や手足が浮き腫れ全く悲觀の極、生きた心地はありませんでした。兎角三四週間も服藥養生する內、小林町に緣付いてゐる姉に有田ドラッグ藥を是非服藥するやう進められ、早速姉と共に小林町有田ドラッグ專賣所を訪れますと、茲に初めて詳しい養生法を敎へられ、有田音松樣鑑製の治肺劑と血液素を買求め早速服用致しますと、二三日經つて食事が進む、便通があり出す、熱は次第に下る、咳は[illegible]なる、安眠は出來る、[illegible]養生する內追々健康に向ひ遂に全快し、徵兵檢査には甲種合格とは、これこそ全く有田音松樣の鑑製と專賣所主任の親切の賜と深く感謝する次第です。

宮崎縣西諸縣郡[illegible]村大字[illegible]川內三[illegible]二

全快者　中別府近則

中別府近則樣

幸福なる肺病・肺尖加答兒・ろくまく炎・全快者

島根縣簸川郡東村大字鹿園寺百三十八番地 全快者 吾郷常次郎樣 島根縣平田町 有田ドラッグ專賣所にて服藥全快（肋膜炎）

佐賀縣東松浦郡唐津町[illegible]二四 全快者 野崎和喜智樣 佐賀縣唐津材木町 有田ドラッグ專賣所にて服藥全快（肺病）

愛媛縣上浮穴郡仕七川村西古味 全快者 村上俊照樣 松山市大街道 有田ドラッグ專賣所にて服藥全快（肋膜炎）

宮崎縣西諸縣郡小林町字北西方南原五七六九 全快者 今別府健吉樣 宮崎縣小林町[illegible] 有田ドラッグ專賣所にて服藥全快（[illegible]肋膜炎）

北海道河西郡川西村字上帯廣市街地 全快者 北村道明樣 北海道帶廣町大通七丁目 有田ドラッグ專賣所にて服藥全快（[illegible]肋膜炎）

醫師並に病院と商會の藥

商會が是れまで發表した全快者中には、病院に入院又は醫者にかゝり服藥中、商會の藥を服んで全快した人も澤山あり、又病院や醫者をやめて商會の藥のみにて全快した人もあるのであるが、いづれかといふと、病院や醫者にかゝりつゝ、商會の藥を服用せられた方が安全である。それは、素人目では病状が良いやうに見ねても、病症の惡化しつゝあることもあるから、醫者や病院の診療を受けつゝ商會の藥を服用せられることが、最も安全なる全快への近道である。

有田ドラッグ商會主　有田音松

自宅養生の注意

一、日當りと空氣の流通よき室を選べ

一、家庭上の心配事は病人に聞かすな

一、病人の好む消化し易き食物を與へよ

一、色〇は大禁物、絶對に禁止せよ

一、有熱時は絶對安靜にし横臥せよ

一、無熱患者は徐々に運動を始めよ

一、晝寢を避け早寢して早起せよ

りん病 ばい毒 請合藥

あらゆる治療法を講ずるも効なき患者は最後の手段として右記有田ドラッグ專賣所へ御來談あれ

商會の淋病主藥は治淋內服藥として、梅毒藥主藥は驅梅內服藥として、醫藥學上最有効と確定し

帝國醫科大學病院

歐米醫科大學病院

等にて確認記載せられつゝあり、內務省衛生試驗所の封緘せる優良藥を記載せる事を保證す。若し前述の證言に違へる事を發見せる時は分析料百圓進呈す

りん病

素人で出來る りん病の檢査法

りん病の檢査法は小便をコップに取つて見ると糸屑樣のものやゴミのやうなものが浮いたり沈んだりして居る。それがりん病菌である。有田ドラッグの藥を服めばその淋菌が日に見ねて減じ、膿が止り痛みがとれる。これが何より藥劑の有効を立證するものである。

定價　別製八日分 [illegible]　普通八日分 [illegible]

ばい毒

梅毒を打捨て置けば一身を亡ぼすのみならず病毒は子孫に遺傳し一家を破滅するに至る恐るべき亡國病である。本劑はヨコネは切らずに、カンソ其他梅毒に原因する病氣、殊に二期三期の重症にも服用直に効果顯はれ、治癒の目的を速かに達せしむ。一刻も早く服藥せられよ。

定價　十七日分 [illegible]　八日分 [illegible]

警告

御買取の際左の如く藥箱並に藥瓶に

『有田音松鑑製』

『有田ドラッグ』

本舖　大阪內本町二

發賣元　大阪心齋橋南詰　東京日本橋通三

必ずこの文字あるものを御買取あれ（この文字の無きはニセ物なり）

有田ドラッグ商會主　有田音松

紛はしき ニセ藥 を賣る不正者あり

有田音松鑑製 責任有効藥

慢性胃腸病　請合藥　五圓

心臟病　請合藥　四圓

腦病　請合藥　五圓

ぜんそく　請合藥　五圓

有田音松 有田ドラッグ西部專賣所々在地

東洋一のチエーンストーア

◉滿洲

大連但馬町角

旅順敦賀町

營口永世街

鞍山赤城町

遼陽東洋街

奉天紀梅町

撫順東六条

鐵嶺敷島町

開原新市街

四平街

哈爾賓傳家甸

安東縣市場通

◉朝鮮

京城　郵便本局前

京城　黄金町

京城　練兵町

平壤局前

釜山弁天町

仁川宮町二

大田榮町一

群山東榮町

全州高砂町

光州本町

木浦榮町

大邱弓町

馬山京町三

麗水港

浦項本町

兼二浦本町

鎭南浦碑石里

海州南本町

新義州櫻町

元山本町三

咸興本町二

羅南生駒町

發賣元

關東發賣元　東京日本橋通三　有田ドラッグ

關西發賣元　大阪心齋橋南詰　有田ドラッグ

肺病 ロクマク 肺尖 請合藥

左記所在地の專賣所にて必ずお買取あれ

有田コール　八日分 八圓　十六日分 十五圓

特製治肺劑　八日分 十一圓　十六日分 十九圓

別製治肺劑　八日分 十五圓　十六日分 二十八圓

本劑の服用により咳を鎭め、食慾を進め、熱を去り盜汗を防ぎ、脈を靜めて安眠せしめ、日に見ねて輕快に向はしむ。殊に別製並に特製の治肺劑は今回新に最有効の高貴藥を配劑し全快を一日も早める樣苦心したる良劑にして、その効偉大なり。何れも醫藥との併用差支なし、故に醫藥と共に本劑を服用する時は全快速やかなり

來月から大連東京間 盲目飛行の練習開始

諸計器により方向を判斷する

夜間定期航空の準備

【東京特電廿三日發電】日本航空輸送會社では來るべき夜間定期航空飛行に備へるため、又雲の中、暗夜、濃霧、豪雨中の飛行に定期航空の萬全を期すべくわが國民間航空界最初の試みとして來る十月七日より明年四月末まで毎日曜に東京大連間の操縱士二名の盲目飛行練習を開始することになつた、この盲目飛行は操縱席を覆ひ、操縱席よりの展望を遮り操縱士は一切地上物及び外界の目標を見ず、羅針盤、高度計、測度計などによる諸計器によつて飛行し操縱の全般を機械によつて判斷飛行するもので、宛も暗夜一切の視界なき場合の飛行と同等の訓練をなすものでこの盲目飛行に熟練すればいかなる濃霧、雲中にも精確に飛行出來得るわけで夜間飛行には最も重要な條件である、練習は東京、福岡、大連の三ケ所ブレゲー一九型を使用するが右航空士等が相當夜間飛行の技術に熟達せる曉には懸案の東京大連間直通定期輸送も行はれる譯でその前提としての操縱士のロボツト化、盲目飛行の試みは注目されてゐる

けふは

お彼岸の中日 天氣は大丈夫

人出で相當賑はう

熾烈な夏の惱ましい後姿を送つた瞳はもはや深み行く秋色をその網膜に寫してゐる

そして今二十四日は彼岸の中日だ「暑さ寒さも彼岸まで」といふから今日の休日はピクニツクに、お寺詣でに一家打ちそろつての人出が多いことだらう——昨年の今日は恰度氣候や風の動きは今年と反對で濕度も最高二十五度、南風が袂の裡に鳴つてゐました、北風で一寸氣溫は低いがセルの縞襟で秋色を樂むにはいゝ天氣です——觀測所の見た秋の彼岸はコウだ

けふの御儀式

皇靈殿に御親拜

【東京二十三日發電通】二十四日は秋季皇靈祭につき宮中では皇靈殿にて天皇陛下御親祭の下に嚴かな御祭典を行はせられる、午前九時半までに東鄕大勳位以下重臣、濱口首相以下各國務大臣、貴衆兩院議長その他勅任待遇の諸員約二百名、引續き在京の各皇族殿下御參列十時黃櫨染の御袍を召された天皇陛下には劍璽捧持の侍從鈴木侍從長以下供奉にて神饌幣帛供御並に九條掌典長の祝詞奏上の後皇祖皇宗を祀る皇靈殿に御參進御懇ろに御告文を奏せられて御拜禮、續いて皇族殿下外各參列員の拜禮があり午前十一時近く御祭典を御終了のはず

ラヂオやビラで 國勢調査を宣傳

きのふ打合會で決定

第二回國勢本調査は來る十月一日一齊に全國に亘つて施行されるがわが關東州內及び附屬地においても同日居住邦人、中國人、外人につき調査を行はれるにつき二十三日午後一時より大連民政署において大連管內調査の打合會が開かれた、關東廳より田邊文書課長、島主事及び辛島大連民政署長、民政署各課長、市內各警察署警務主任民政署內參與員、調査員出席し種々打合せを行つたが、最も重要なる國勢調査を一般市民に理解せしめる宣傳方法として二十七日三浦內務局長がラヂオ放送をなす外、二十九、三十兩日に亘つて電車廣告、各學校生徒、少年團を通じて宣傳ビラ配布等を決定し同四時過ぎ散會した

秋の陽に搖る子ら

菊池氏一行

けふ飛機で離滿

去る十六日旅客機にて東京から一擧大連へ飛來した菊池寬氏文藝春秋社の一行五名はその後沿線各地を歷遊しハルピンまで行つたが二十四日午前八時着列車にて大連に引返し再び同日午前十一時五十分周水子發の旅客機にて東京へ歸る筈

聖愛病院分院 明年竣工

土井分院長來任

市內松山町聖愛醫院（元慈惠醫院）分院は今回關東廳の援助によりいよ〳〵老虎灘街道鶴舞橋附近に完備せる新分院を建築することゝなり明年中に竣工の豫定であるが一方分院長として奉天醫大より醫學博士土井正德氏を招聘し既に同博士の來任を見、聖愛醫院分院はこゝに更生の機に向つた

土井博士は現に奉天醫大にて教鞭をとりつゝある新進の學者であるとゝもにその臨床手腕は既に定評ある名手で殊にその診療に對する熱心懇切その比を見ず今回奉天醫大精神科病棟は同博士が大連に去ることを最も惜んだ、土井博士は所謂精神病のみならず神經衰弱ヒステリーに對しても卓拔せる手腕を有し又精神分析の大家であると

手紙電報の料金

【東京二十三日發電通】わが國より諸外國宛電報中比較的急を要せざるものに利用せらるゝ外國書信電報は既報の如く十月一日より取扱ひを開始せられるが、その料金は普通外國電報の三分の一で例へばロンドン二十語迄九圓二十錢、以上一語を增す毎に四十六錢、ニユーヨーク二十語迄十二圓四十錢以上一語を增す毎に五十七錢である

三飛行場に

郵便局分室設置

【東京廿三日發電通】遞信省は航空郵便のスピード化を圖るべく今回立川、大阪、太刀洗三飛行場內に東京中央、大阪中央、博多の各郵便局の分室をそれ〴〵設置し航空郵便の引受事務を取扱ふ事となり十月初旬より事務開始の筈

雨後の惡道に 難行を續く

奉天を出發した陸軍自動車隊

長春到着豫定より遲れん

【奉天特電廿三日發】奉天獨立守備隊では奉天、長春間の自動車急行演習を擧行することは既報の如くだが、自動車十八臺で自動車隊を編成し將卒五十餘名分乘し廿二日午前五時守備隊を出發し鐵嶺街道を鐵嶺に向けいよ〳〵壯擧の途についた、同正午過ぎ同隊に來れる傳書鳩よりの通信によれば廿一日晝から夜にかけ降雨であつたゝめ道路が非常に惡く、廿二日夜までに鐵嶺に到着するか否か判らぬとあり、一行は雨後の惡道路により難行を續けてゐるものらしい、なほ約一週間で長春に到着する豫定であるが道路によつては十日間もかゝるかも知れぬと

六大學リーグ戰

帝大軍善戰し 明大零敗す

慶應は四對一で立教に勝つ

【東京廿三日發電通】六大學リーグ戰立、明帝兩決勝戰は立教、帝大の奮鬪に滿幅の興味をかけられて廿三日午後神宮、明治兩球場で擧行されたが俄然帝大高橋投手の好投は明大を零敗せしめて帝大野球史上に光彩を放ち慶應は前半互角の對戰であつたが七回二死滿壘の時宮武の二壘打に一擧三點を得一回の一點を加へ四對一で勝利を得今秋の野球はファンを彌が上にも熱狂せしめてゐる兩決勝の戰績左の如し

慶應4 立教1

午後二時半慶應の先攻で開始一回慶應梶上二壘安打に出で本鄕の猛飛後井川三壘に安打山下一飛後宮武立つた時捕逸に梶上生還七回慶應二死後本鄕遊二間にテキサス井上投前失山下は敬遠の四球に滿壘となつた際宮武の二壘打で一擧三點を入れ、一方立教は二回二死後三走者を送り三回一死二走者を送り六回二死後二走者となり好機を得たが惜しくも逸し九回最後の攻擊に四球を利した服部二打者の安打に零敗を免れ四對一にて慶應の勝利に歸した閉戰四時二十一分、バツテリー、慶應宮武、岡田、立教辻、百瀨

回數	一	二	三	四	五	六	七	八	九	計
慶應	1	0	0	0	0	0	3	0	0	4
立教	0	0	0	0	0	0	0	0	1	1

慶應　安打九、失策一

立教　安打八、失策二

帝大1 明大0

二時四十分帝大先攻にて開始高橋投手の出來素晴らしく七回まで兩軍とも好機を迎へながら空しく得點するに至らなかつたが八回表帝大福澤二壘打して出で野本のバントで三進すれば明大危機を救はんとて田部をプレートに送つたが田部の球亂れて四球を續け樣に三回出し福澤を押し出して一點を與へてそのまゝ帝大優勝す、バツテリー、帝大高橋、小林、明大戶來、田部、井野川

回數	一	二	三	四	五	六	七	八	九	計
帝大	0	0	0	0	0	0	0	1	0	1
明大	0	0	0	0	0	0	0	0	0	0

帝大　安打四、失策一

明大　安打四、失策一

小銃射擊大會

けふ開催

大連市民射擊會主催本社後援の全滿小銃射擊大會は廿四日午前九時から春日池畔射擊場にて開催されるが、秋季皇靈祭の休日に當ることゝて射手、參觀人ともに多く賑はふことゝ豫想されてゐる

約四萬の學生群 就職戰線へ驀進

例年より一ケ月運動を早やめて

だが、跳梁の就職魔

【東京特電廿三日發】暑休明けで鄕里から、旅行から歸京した學生群は、俄然就職戰線の尖銳な鬪士として活躍し始めた、深刻なる不景氣、就職難、失職の現實相に刺戟された學生群は例年十月に始まる就職運動を今年は一ケ月早めたのである、學校當局でも依賴狀の發送、求人市場の開拓に必死の狂奔を續けてゐるが、內務省社會局最近の調査にかゝる本年三月の大學、專門學校、甲種實業學校卒業生の就職數字が、來春實社會に送り出される學生群の就職豫想を示してゐる、卽ち大學卒業生の未就職者は四割一分、專門學校四割六分、甲種實業學校一割六分で卒業生總數の約四割は「學校は出たけれど」の憾みを抱いて空しく就職戰線を彷徨してゐるわけで昨年に比較し大學七分、專門學校八分、甲種實業七分の就職率低下を來してゐる、しかもこれらインテリ失業群に加へて、缺員不補充を聲明せる現內閣の方針は役所における求職を完全に絕望させ、實業界、教育界への進出も見込みがなく、卒業を豫約された約四萬の學生群は血みどろな就職戰線への驀進にも拘らず跳梁する就職魔の灰色の手に翻弄せられつゝインテリ失業群の深淵を前に蒼白く息吐いてゐる

早大野球部監督 市岡氏辭任す

きのふ聲明書を發表

【東京二十三日發電通】市岡忠男早大野球部監督は大正十四年十一月飛田監督の後を受け以來約五年間監督の任にあり、その間に五十餘名の選手を養成し多大の功績を現はしたが、今春六月頃から既に辭意を決し去る十九日早大野球部が招聘中のシカゴ大學の關西旅行中高杉野球部長に正式に辭表を提出し、二十二日午後六時、部長より正式許可を受けた、氏の辭任を聞いて驚いた早大野球部員はリーグ戰最中の事でもあり極力氏の飜意に努めたが二十三日に至り市岡氏は左の如き聲明書を發表した

去る大正十四年秋早大野球部監督に就任するに當りひそかに凡そ五年間を期し、專心努力萬全の效果を擧ぐるに努め、他方適當な後繼者を待つにあつた然るに所期の年月は既に經過し且つ私の最も尊敬し又信賴するわが先輩河野安通志氏を總務として迎へた今日は自ら退くに最も適當な時期と信ずる、恰もシーズンを前にかゝる事に出たるはやむを得ざる事情にもとづくものたるを諒とされたい

全滿庭球（硬球）大會 廿八日から擧行

中央公園、三井、正金のコートで

滿洲體育協會主催

滿洲體育協會では左記規定により本年度の全滿洲庭球（硬球）選手權大會を開催することになつた

▲日時　九月二十八日（日曜日）午前九時より開始し、約一週間に終了の豫定

▲場所　大連中央公園、三井、正金の三コート使用

▲種別　メーンならびにベテランの二種に分つ（メーンは三十四歲まで）

▲種目　シングルス、ダブルス

▲ゲーム　三セツトマツチ

▲使用球　スラゼンヂヤーボール

▲申込締切　九月二十六日限り

▲參加料　シングルス、ダブルスとも金四圓、申込みと同時に納付のこと

▲申込所　滿鐵本社學務課氣付滿洲體育協會

▲審判　申込選手交互に當る

大阪で計畫の 地下商店街

府當局の意見を纏め 近く內務省に具陳

【東京特電廿三日發】スカイ・スクレパーを以て大空への挑戰を開始した近代都市建築はその飽くなき科學機能を以て更に地殼への挑戰を開始せむとしてゐる、阪神電氣鐵道は地下乘入れと共に大阪驛前に「地下商店街」建設計畫を樹て大阪府當局の內意を訊すところあつたが、この「地下商店街」の取扱ひは全國的興味の中心になつてゐる、大阪府建築課ではこの地下街は現行市街地建築物法を以てすれば採光、通風その他の點に抵觸を來すが、一方近代都市建築の動きから見て握り潰してしまふべき問題でないと云ふ意嚮で、研究のうへ柴田知事の承認を得て近日中に津田建築課長が上京し內務省に府當局の意見を具陳することになつた、この地下街計畫は地下線の二階千六百坪に店舖六ケ所を設けて地下の一大マーケツトを出現せしめ樣といふ頗るモダンな建築計畫である

體驗から生れた「處世の道」

裸一貫から東洋の雜誌王となつた大日本雄辯會講談社長、報知新聞社長野間淸治氏の世渡りの極意を披瀝した體驗談「處世の道」は非常な評判である（二十錢）

哀れな藝酌婦を あかるい生活へ

先づ不平を聽く小新聞を發行

逢坂町組合の計畫

鬱々たる藝酌婦の自廢續出に惱み拔いた逢坂町遊廓組合では傳統的廓制度によつて目さめゆく彼の女達の自由を束縛することは最早時勢が許さぬとあつて

時代に適する方法で自廢を防止すべく過般來種々考究中であつたが、今回漸く具體化した、それによると藝酌婦の思想善導、抱主と抱妓の感情融和等を圖り、昔風の廓氣分から脫して共に明るい生活を營まうといふ主旨の下に組合で月一回乃至二回の小新聞を發刊するといふ計畫で、未だ全國の廓で企てゝゐない新しい試みとして注目されてゐる、この小新聞發刊の目的は逢廓八百名の藝酌婦の

娛樂機關として有益な小說、新作都々逸などを掲載したり無事に年期を濟まして溫かい肉親の下に歸る妓、新家庭に入る妓などを表彰して貞操の向上に努め一面警察から發令される保安、衞生事項を平易に書いて彼の女達に智識を與へたり或は八百名の遊女達の常に抱いてゐる不平不滿を投書で募り、これに對する回答又は批評を加へたりして撫愛し風紀の指導に努めやうとする頗る重大な使命の下に生れるもので專ら宝崎事務長が計畫を進めてゐる

自廢酌婦無根の投書

既報市內逢坂町吾妻樓抱酌婦中谷スギが警察の留置場から無理矢理引き出され自動車で連れ戾されたといふ奇怪な手紙を[illegible]井救世軍大隊長に發信し問題となつてゐたが、右につき大連署で取調べた結果、スギが無根の事實をまことしやかに救世軍に投書したことが判明した

營養の源慰安の泉
泉正宗
Idzumi Masamune
攝津灘御影泉仙介吟釀

肥田、增原に 判決言渡し

朝鮮疑獄事件

【京城二十三日發電通】朝鮮疑獄に係る詐欺被告事件の被告中の肥田理吉、增原一馬の兩名に對する判決言渡公判は二十三日午後零時四十分京城地方法院に開廷、金川裁判長より左の如く言渡され控訴した

懲役二年（檢事求刑三年）　肥田理吉

懲役十ケ月（檢事求刑一年六月）　增原一馬

六萬餘圓の 株券僞造

元代代議士達が

【下關廿三日發電通】神戶市に僞造せる郡是製絲株五百圓券百五十六枚六萬七千圓の內三十枚を兵庫縣下にて賣却し殘餘を九州方面にて賣却せんと奔走中を下關署に探知され連類者十餘名取押へられ取調べの結果神戶市山下町中塚節外三名は罪狀明白となり廿三日送局され殘り連類者も近く送局の模樣であるが嫌疑者中には山口縣會議員佐々木卓四郞元代議士小林信次氏等もあり共に本日下關署に召喚取調を受けて居る

水道掃除日割

大連民政署水道係では左記日割により市中の鐵管掃除を行ふ筈である

▲二十六日　播磨町全部、丹後町全部、對馬町一部、壹岐町一部、神明町全部

▲二十七日　霧島町全部、能登町一部、但馬町一部、壹岐町一部

▲二十八日　東公園町一部、薩摩町一部、淡路町一部

▲二十九日　淸水町全部、大和町一部、薩摩町一部

▲三十日　眞弓町全部、朝日町全部、大和町一部、大江町一部、久方町一部、明治町一部

▲十月一日　大江町一部、久方町一部、香取町一部、大平町一部、山手町一部

旅大バス往復 割引券を發賣

滿電自動車部では秋色濃かな旅順風光鑑賞の季節を幸ひ廿三日より十月五日迄十三日間旅順大連間往復割引乘車券を發賣し大に遊覽者の便を圖る事となつたが大人は一圓七十錢、小人は數へ年十三歲未滿の者に對し半額であると

生田流箏曲大會

大連錦絲會および富森大檢校主催で廿四日正午から歌舞伎座において渡滿十五周年記念生田流箏曲大演奏會を催すと

師範學堂陸上競技

旅順師範學堂では二十七日午前八時三十分から撫順運動場で第九回陸上競技會を擧行すると

外人洋畫家

美術の秋となつて大連にも各種の展覽會が催される好時節となつたが數日前、上海からダルヴインなる洋畫家が來連して愛好家を訪問してゐる

照明器具卽賣會

滿電では二十四日から二十八日まで向ふ五日間（每日午前十時から午後九時まで）にわたり同陳列所で照明器具陳列卽賣會を開催するが時節柄前人氣を呼んでゐる

産靈教本部

市內光明臺産靈教本部にては二十四日午後二時より皇靈殿遙拜式並に産靈社秋季大祭を執行し終つて松山教會長の講話があると

工事請負入札

一、陸屋根修繕

一、入札期日　昭和五年十月二日午後三時

一、現場說明　昭和五年九月二十九日午後三時

委細は東拓聖德街事務所に承合の事

尺八　虛無僧裝束天蓋一式實費販賣價格表切手二錢要
追分　音譜一冊三十錢切手代用にてよし
大阪天王寺區大道四ノ七　神佛用品　三谷竹隆社

吳服行商人
織元から大募集
御一報次第實物見本相場表送呈
足利市榮町　立野屋通信部

建築
書籍目錄無代進呈
東京神田三崎町三の八四　帝國建築協會

じんぞう
尿の病 膀胱炎
で苦惱し樣々の手當も甲斐なく困難の方へ本會治療の請合藥人助に教へ此新聞名記載郵券添申込下さい
和歌山市 三年版 藥劑師　自療堂

大連　マツサージ院
若狹町　電話三一九二ノ二　六七〇番
病後熱病の恢復期　虛弱性の諸症　發育不全の人　醫家の指命　健康增進　療法施行
（男女生研究一、二名採用）

▲たむし
▲水虫
▲いんきん　に
更に刺戟なき最新藥
ヘルミチン軟膏を
大阪市東區道修町二　[illegible]友吉商店
II-15

秋の新見本豐富に揃ひました
京染と御紋付御誂
は信用ある當店へ
大連連鎖商店街心齋橋通
丸紅京染白生地店
電話二二一〇六番

あま酒の御用は
店員を御用聞に伺はせます
二葉町四ノ四四
製造元　金元酒店
電話二一七一四番

淸酒澤龜
新荷着
伊豆名物　くさやの干物　鰮の丸干　小鳥てり燒
京都名產　松の時雨　ヤキ松茸
東京風菓子謹製
東京佃島　あみ、蛤、ハゼ、えび、こんぶ　佃煮類
山城玄米入　番茶
本場特製　やきのり　味付のり
日本各地名產・珍物・世界各國酒類・食料品
宅の店　大連大山通
電話代表五一九九

大日本麥酒會社特釀
シーズンビール（白瓶）
大連大山通　宅の店
電話代表五一九九

直賣所開店紀念大賣出
一、日時　自九月二十四日（秋季皇靈祭）至九月二十八日（日曜日）五日間　每日午前八時より午後七時迄
一、場所　新市街浪速通十九番地（奉天郵便局筋向入江吳服店東隣）
一、品種　紳士服地、婦人子供服地、學生服地　各種サージ、羅紗毛布、膝掛、毛糸類
奉天　滿蒙毛織株式會社　代表電話五二二一番
直賣所　奉天浪速通十九番地　電話二九六二番

セル、小倉厚司
大連市信濃町市場　山本洋行　電話四四五七番

一年一回のお買物日
廿四日　廿五日　廿六日　廿七日　廿八日
毎朝八時半開店
[illegible]ザラへ
岩倉獨特の大亂賣！
特價提供品の中の一部

三ツ重桐タンス	特價	二九・〇〇
鏡臺	同	四・八〇
茶櫃	同	五・八〇
飯ヒツ（一升入）	同	〇・九〇
鷄籠	同	六・〇〇
蓋付茶碗五人揃	特價	・六五
コーヒー碗三人揃	同	・四八
小皿五人揃	同	・一五
洋皿五人揃	同	・七五
ベリセツト六人揃	同	一・〇〇

全店を擧げての破額大提供、半額以下の品はザラ……お買物上手な皆樣、何卒お馳せ付け下さい
大連市浪速町　岩倉洋行　電話四六〇五・八四八七番

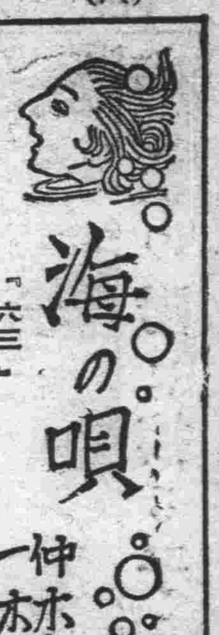

海の唄

『六三』

仲木貞一作
林唯一畫

強く生きるもの（三）

紳士は、京子を連れて通りへ出ると

「この通りが、例の「都の西北ワセダの森」へ行く通りですよ」

と、まだ出來上つたばかりの舗道を、疲れた足どりで踏んでくる京子に振り向いて云つた。

「さうですか……」

と別に、さうした言葉に興も何も感じないやうな挨拶をした。それよりか京子は「下戸塚の五二一番地」と云ふ處へ近いとでも云ふ言葉を一刻も早く訊きたかつた。

「まだ、下戸塚へは參りませんの？」

と、苛立だしく訊ねてしまつた

「えゝ、もう、直五〇〇番地ですから……」

「あゝ、さうですか……」

かう聞いて、心のどこもが冷靜になればなるほど、相手の紳士の言葉だけでも、その男が新聞紙の三面記事を賑はすやうな好色漢でないことが判然とわかつてきて、救世主に巡り合つた幸福感を深くした。

それから一二町薄暗い舗道を行くと、紳士は再び京子の方へ振り向いて、

「さあ、いよ〳〵五〇〇番地へ來ましたから、あすこの八百屋で聞いて上げませう……」

「どうも、いろ〳〵ありがたう御座います」

紳士は、京子をそこへ殘して走つていくと、八百屋の前に立止まつて何か指さしなどしてゐる小僧らしいのに、丁寧に禮を言つてゐるらしかつた。間もなく、京子の方へ走つて歸つて來た。

「あのもう少し行くと左へ曲る路があるさうですから、そこを左へ曲ると、右側が五二一番地ださうです」

「あゝ、どうも御親切にありがたうございます。わかりました」

「わかりましたね、左へ曲つて右側ですよ」

「え……」

「ぢや、僕はこれで失禮します」

と、紳士は、また來た方へ引返していくのだつた。京子は、この自惚れもしない好紳士と、今こゝで別れることを、今朝の和雄に比べて餘りにも隔絶したこの二つの人情美の對照に、いつ搖れ止むとも知れない心の動きをどうすることも出來なかつた。

「どうも、ありがたうございました……」

京子の眼には、いつか感謝の涙が溢れてゐた。そしてその紳士の後姿の見えなくなるまで、ぢつと見守つてゐた。淋しい夜空が、何やら緊張した不可抗な力を秘めて、高く聳つてゐる。やがて、紳士の姿は見えなくなつた。京子は痛む身體を引ずりながら、さつき紳士から數へられた通りに、露路を左に曲つた。そして、その右側の表札を一々調べて見た。

「五二一番地、吉田敏夫」……漸く見付け出した。その瞬間、京子は心の躍動を禁ずることが出來なかつた。

暫く水戸のところへ立つて、ぢいつと中の容子を聞いてみた。

「何といふ靜けさだらう！」

京子は獨りごちてみた。

「恒子さんはいらつしやるかしら？」

と、身體の痛みを人知れず撫でゝみた。時計はもう七時を少し廻つてゐた。

「神樣！どうぞ恒子さんに逢はして下さい」

と、靜に念じながら思ひ切つて、がらりと水戸を開けると……御免なさい……と云つてみた。中からは誰人も出て來る氣配も見えない。京子は再び……今晩は……と、今度は、さつきよりも少し大きな聲で云つた。

「はい！」

と、云ふ聲が漸く京子を救つた。

「あの、山路恒子さんは、おいでゝせう？」

「あなたは？」

「私、山岡京子つておつしやつて下されぱわかります」

「あゝさうですか……」

そこのお婦らしい女は、そのまゝ二階の恒子を呼んでくれた。

「山岡京子さん？まあ！」と云ふ恒子の聲が、玄關の京子には、まるで胎兒の瞳に映る懷しさで響いてきた。

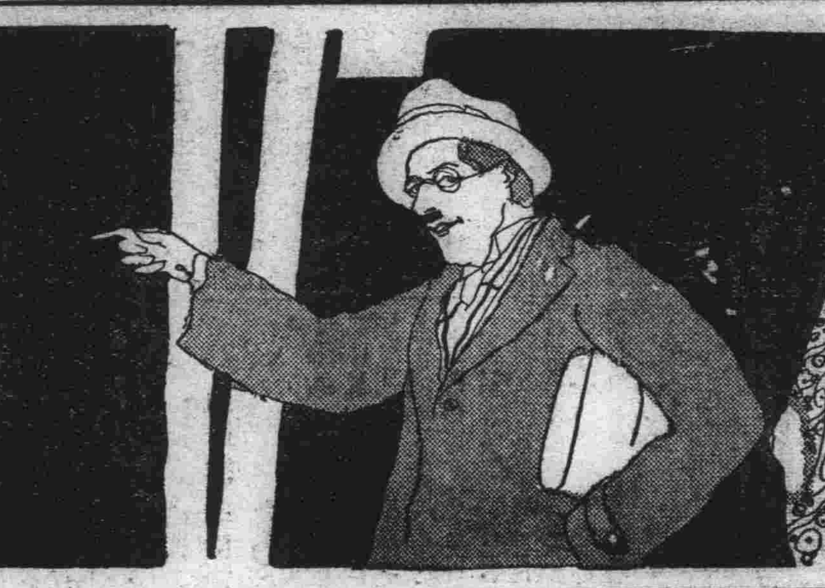

滿日柳壇

高橋月南選

腰辨

旅順 泥船
腰辨を笑つた子の親給仕から
大連 きくを
纖細な夢見て給仕今日も暮れ
旅順 辰雄
よく釣れる魚に腰辨喰ひ殘し
總代が腰辨で來る士手普請
大連 十八萬
腰辨の最後の夢は淚金
腰辨も歸れば一家の主なり
旅順 醉味坊
腰辨の汗と油で子は學士
大連 子禾
腰辨の不平だん〳〵左傾めき
腰辨も造幣局の淺黄服
大連 滿山
寫眞機の辨當箱へ守衞の眼
午後三時腰辨欠伸かみ殺し
奉天 奇峰
退廳のベルに腰辨はつとなり
不況時に腰辨どもは羨まれ
大連 不動
腰辨の機械に劣る仕事なし
佞等は腰辨の子にしてやられ
金州 素錄
腰辨の息子が親の顏を立て
腰辨の腕が邪魔する就職口
大連 登志子
腰辨に梅干入れた心やり
タイピスト辨當にまで見栄を張り
—旅順 松風
給料日腰辨當の數を讀み
腰辨をサックに隱すモダン振り
朝陽鎮 李堂
腰辨の入れ智慧らしい口を利き
腰辨のチトむごたらしい子澤山
大連 ソ六
腰辨の鮮にと仲居醉ふた振り
日飾りの選擧腰辨のもつ悲哀
腰辨を助ける妻の手內職
大連 白山
暫くは腰辨でゐる學士號
腰辨の壽司屋をはづむ給料日
大連 小舟
腰辨で十有餘年一つ椅子
山へ來て腰辨當の味を知り
奉天 友月
年度末腰辨當二つ持ち
課長殿下女の世話まで申付け
遼陽 花瓢
不平なも言はず腰辨二十年
遲刻して恐縮してる出勤簿
腰辨も三桁になつて嫁が出來
大連 青蛙
腰辨の悲哀を感ず雪の朝
大連 木の丸
ボーナスへ半年前から當があり
サラリーマン哀れ男の意地もなし
奉天 いな江
首の座をのがれ腰辨ほつと息
行先がぐれて腰辨家で喰ひ
旅順 二〇三
この飯で命をつなぐ蓋を開け
大連 三樹
腰辨で女工も混じるストライキ
腰辨は何處かに弱いとこを見せ
大連 不散
腰辨の今朝も笑顏で送られる
鐵嶺 春風
腰辨も家へ歸れば社長格
大連 白鷺
恩給になつて白髮の數もふへ
十年を通してやつと家を持ち
旅順 亞鳳
子の出來る頃昇進でやつと喰ひ
大學を出て腰辨にゝなれず
腰辨も早喰ひ飽いて二十年
泉頭 北斗
窓閉めて受付係用をたし
二十年まで判任と罵られ
旅順 梅月
腰辨の中へ子供の土產物
撫順 郁一
腰辨へ太平樂の耳拵り
大連 須摩子
長男が大學に入り首になり
課長留守給仕私用多くなり
本溪湖 柳村
功成りて腰辨當の苦心談
大連 佛心
腰辨を喰らひ通した四十年
鞄から皮の匂ひで辨當出
大連 淀月
腰辨の移轉に光る署長欄
腰辨のラッシュアワーへ[illegible]
み

惱ましき青春期の疾病
るいれきと腺病質
「淋巴腺結核の療法」
信用頗る絶大・好評嘖たる
高速度的良劑・瘰癧專門藥

るいれきは淋巴腺結核又は腺病といひ腺病質の人が冒され易く、青春期の男女に多い淋巴腺の疾患です。小學兒童の八割は腺病質といはれ此體質は一般に抵抗力が弱く感冒に罹り易く扁桃腺や氣管支腺を侵され遂にるいれきを發生しグリグリが首筋、あご下、胸、腋の下等にできてきます。是は大抵結核性で中には梅毒性もあり元氣は衰へ食慾は減り肩はこり化膿性は汚いうみを漏らし身體は弱り病毒進行すれば肺、肋膜等に侵入して取返しのつかぬ運命に陷ることが屢々です。過度の勉學や激務に熱中し又不攝生な生活を行つた場合或は病後や產後などに發病し時候の變り目などに殊に發病し易く且進行し易い誠に油斷のできぬ恐ろしい病氣です。尤も本病は不治症ではなく手當次第で必ず全治します。從來種々の療法も効なく悲觀の人々も決して御心配なさいますな彼の有名な和歌山のるいれき專門藥は十數年の永き經驗の下に幾多の難病者を救濟したる日本唯一の眞の誇りなる治療藥です。本藥を服用して十年來再發の憂ひもなく至極達者で幸福に暮らしておられる實例やあらゆる治療法に手が盡きて絶望の人が本藥で見事に救はれこんな嬉しいことはないと涙の出るやうな感謝狀など枚擧に遑ない程和歌山で信用は頗る厚く目下大評判です。本病で御苦惱の方は勿論青春期の弱々しい腺病質の人は兎も角今直ぐ和歌山市三年阪瘰癧專門藥院か名古屋市中區老松町二丁目電車通藥院支店へ御來談又は郵券添へて詳細病狀を書いて御相談なさい。この新聞名を書いて御申込あれば病理內容說明書を院主の名前で御送られます。見本藥御希望の方は切手三十五錢封入病者の年齢を必ず書かれる事

全集數百種
月遅れ雜誌
中古書籍類
數十萬冊大特價は今！勿見逃す諸君
地方特約店販賣員募集「新聞名記」
惠成堂書店月報
武錢切手送れ毎月無代進呈
東京淺草壽町十八
電話淺草二一八八
惠成堂

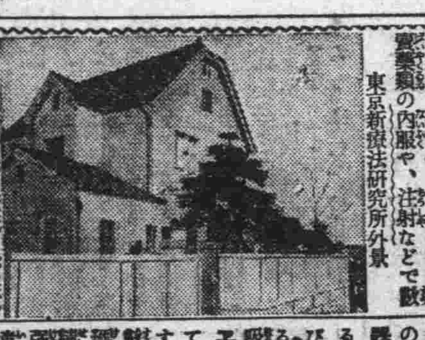

自分で簡單秘密に改造的強大となる
㊚生殖器短小衰弱
時日も掛らず！頗る安價な
節約時代の物理療法

男子生殖器機能の障害、殊に發育不完全、短小に內服藥を幾ら服んでも間接的で廻り遠く効力が見えない、今日まで無責任な賣藥類の內服や、注射などで欺

東京新療法研究所外景

十圓乃至數百圓の大金と長期間の時日を空費した揚句に、失望して自殺せんとした氣の毒な人もあるが、醫學界の劃時代的進步を事實に示せる、嶄新なる物理療法の代表的發明品として

◇滿天下の信用を博し

好評嘖々として海外よりも注文の多い專賣特許眞空水治療法器は、自分で安全秘密に使用する輕便な治療器であるが、一たび本器を使用すると萎縮貧血せる局部も、忽ち驚嘆すべき眞空吸引力により、神秘極まりなきエンツンデュング作用を發生して、發育力を促進し、其の發育する寸法が一回毎にメートルへ數字的に現はれ、同時に局部感覺を覺醒して手淫遺精の害、夢精、早漏、陰萎を復活し、一層強健を加へ迅速短時日の間に、意外の安價で費用も掛らず、人生無上の幸福と滿足に再生を喜ぶ樣は實驗界に湧くが如し、いと容易いことですから直ぐ進んで實驗せられよ。

◇醫學博士九名病院長州餘氏實驗證明推獎
◇各博覽會に於て名譽大金牌受領
專賣特許 ◎眞空水治療法器 金四圓八十錢 送內地廿錢
◎包莖安全自療器 金四圓 料植民地卅錢
◇包莖は特許包莖安全自療器で無血無痛切らずに治る。
◇代金引換は（療器說明書付）と注文次第送る代引送料十五錢增
◇無代進呈（非賣品）圖入說明書 實驗例文添付
—ハガキで申込次第個人名義で秘密に送る—
東京市芝區神谷町十八 電話芝三七一九 振替東京七三三三一 東京新療法研究所
大阪常島中二丁目三二 電話北八六八 振替大阪五七九九 大阪支所

糖尿病
藥草 糖尿煎
◎天然藥物根本手當
▲學理を超越せる藥草の偉効▼
從來の療法効なき方も優秀なる藥効作用により迅速に奏効快癒救治の實をあぐ
說明書 養生法 無代進呈す
至急ぐ方切手卅錢送れ代金引替で急送
神戸市三條町祇園神社ノ際
祇園藥草研究所
特約 松坂屋藥品部・小林大藥房

家傳
らい病藥
顏うだはれ、淚出、手足しびれ、斑紋いでき、水膨れる等らい病に特効の家傳藥なり。すぐにお試め下さい照會次第詳報す。
神戸市水木通三丁目九九 石井佐兵衛

からだがこえて
ふところ藥
身體やせて種々の療養も効なく御困りの方はハガキで申込あれ胃腸を健全にし害なく身體肥滿となる妙藥の說明書を早速送る
東京市麻布區[illegible]一四
小川藥院

吸着療法劑
赤痢
コレラ
腸チフス
の豫防に
アドース
白黑錠
A—56
大阪市東區道修町二 發賣 友吉商店

質屋の活躍
簡便なる金融機關
入質の場合は若狭屋へ！衣類、貴金屬、御道具其他特別高價に買受けます
勉强の特色
貸出勉强
保管確實
秘密嚴守
大連二葉町四ノ五八
若狭屋質店
電話六六三四番

新聞の購讀御申込み其他配達上の御用命は電話（晝間）四七六七番（夜間及休日）二一三一四番

志らが赤毛染
君が代
思はず見惚るゝ
黑髮の色艶
全く染めたとは、思われない
黑髮は女の生命です君が代は如何なる白毛赤毛でも、短時間にスグ染り毛質を傷めず自然の黑髮となります。どんなくせ毛チヾレ毛も見事に直り思ひのまゝのお髮上げが出來ます。
髮洗ひせずすぐ染る
使用至極輕便て
永くはげず
襟や枕に汚れつかず
染毛劑の最高權威です
粉製四十錢
液製五十錢
東京淺草駒形 君が代本舗 山吉商店
全國藥店に有り
大5—3

北京料理
人氣集中
珍味中心
大連連鎖街
扶桑仙館
電三二一〇番

大連市紀伊町電車通
光畑醫院
電話七〇六番

內科
小兒科
婦人科
荒井醫院
敷島町五番地
電話六五六六番

銀粒の仁丹
은인단
主効
消化不良 食思減退 胃加答兒 腸加答兒
胃腸疼痛 飲食中毒 病後衰弱 憂鬱症
頭痛眩暈 惡醉宿醉 嘔吐惡心 船車の醉

銀粒大增量敢行
대증량감행
十錢包（八十粒）ヲ百五十粒ニ增量
二十錢包（百六十五粒）ヲ三百二十粒ニ增量
容器附卅錢包（二百五十粒）ヲ四百粒ニ增量
德用五十錢函（五百五十粒）ヲ一千粒ニ增量
德用壹圓瓶入（新發賣）ハ二千二百粒入
藥味モ粒ノ大サモ勿論前ト同一

松下製
ナショナルアイロン
デンキコタツ
デンキコンロ
デンキストーブ
ナショナルランプ
大連 株式會社 進和商會
電話八一二九番

印刷一般
活版・石版
オフセット
ジンク版
東亞印刷株式會社大連支店
大連市近江町
電話七三六六 六八九四番

肌色ウテナ水白粉
秋朗らかに訪れるとき……
日ヤケ止め化粧水代用にウテナ水白粉
氣品高き渋化粧に…あなたの肌色
色白く地肌まで美しくなるウテナの肌色
代表的優良國產
純無鉛ウテナ白粉
色の黑い方、赤味勝の方に肌色
血色のすぐれない方、蒼味勝の方
いき〳〵した近代美に健康色
色白い方は魅力の白色
ウテナ白粉は、全國小間物化粧品店、藥店、各大百貨店にあります。どうぞ、お近くの店でお求め下さい。
ウテナ水白粉 肌色 健康色 白色 各五十錢
ウテナ粉白粉 肌色 健康色 白色 各五十錢
ウテナ固煉白粉 肌色 健康色 白色 各六十錢
ウテナクリーム 雪印（無脂肪）六十錢 月印（中性）七十錢 花印（脂肪性）一圓
東京市本郷區本富士町二丁目
ウテナ化粧料本舗
久保政吉商店
5.9—8

UTENA LIQUID POWDER

滿洲日報
夕刊
九月二十三日
發行人 鈴木升
編輯人 山口瀨二
印刷人 山下庄太郎
大連市東公園町三十一番地
發行所 株式會社滿洲日報社

滿日活版石版印刷所 諸印刷

奉軍鐵甲車の一部隊
昨夜十時北京に入城
直ちに警備司令部に引繼交渉
今朝更に大部隊到着

【北京特電二十三日發】奉天軍第一軍鐵甲車の一部隊その他は昨夜十時到着、幹部は警備司令部に赴き引繼交渉をなした、なほ今朝引續き大部隊到着することゝなつた

于總司令は明朝北京入り

【天津特電廿三日發】于學忠氏の指揮する東北第一軍の第五、第六第二十七の三ケ旅は續々天津に入りつゝあり、今日中に全部到着して更に北京へ向ふことになつてをり總司令于學忠氏も廿四日第二十三旅と騎兵一ケ旅を率ゐて北京に入る譯である

第七十一團は清河に赴く

【北京二十三日發電通】北京一番乘の奉天軍第七十一團長王景春氏は鐵甲車中にて記者に語る

第五旅は殆んど豐臺に到着し余の部隊は北京郊外綏線清河に赴くべく當地に來た第五旅二列車と旅長とは今朝中に北京に入城の豫定である

北京一番乘
奉軍第七十一團

【北京二十三日發電通】北京一番乘として奉天軍第五旅七十一團の兵約一千名は鐵甲車にて本日午前零時半北京西直門に到着した

內戰調停が目的
劉旅長けさ記者に語る

【天津特電廿三日發】東北軍の第一軍は北京の警備に當り王樹常氏の指揮する第二軍は第一軍の輸送完了次第直に輸送を開始することゝなつてゐる、第二軍は歩兵第四第十二、第二十五の三ケ旅及び騎兵一ケ旅を以て編成され天津に駐屯することになつてゐるこれにつき第二十七旅長劉乃昌氏は本日記者に語る

今次入關する東北軍は第一、第二の兩軍で第一軍の輸送完了を待つて第二軍は續々入關することになつてをり、第一軍は北京に、第二軍は天津に駐屯する筈である、わが軍出動の目的は內戰を調停し國民の苦痛を除くことにあつて即ち平和を唱道するものでこれ以外に他意はない余はこれから北京に出發する

來月副司令就任式
張學良氏北京に乘込み

【奉天特電廿三日發】張學良氏は愈々陸、海、空軍副司令に就任することに決意した、なほ就任期は確定しないが一說によれば張學良氏は十月初旬北京に赴き、同地において副司令就任式を擧げるやも知れぬと

奉軍行動愼重

【北京二十二日發電通】奉天軍は山西軍が餘りにあつさり引揚げたに對しや〻意外の感を持つてゐるが如く山西軍との誤解發生を極度に避けて天津においても今なほ武裝兵を市內に入れず北京入城の先頭部隊も京津の中間たる廊房を過ぎず愼重に構へてゐる或は于學忠吳鐵城氏の二十五日天津入りまで各兵の入城を見合すにあらずやといはれてゐる

外人生命財產絕對に安全
外交團に通告

【北平二十二日發電通】閻錫山氏は本日外交團宛奉天軍が平津地方を占領することゝなり外人保護の當事者が變更されたゝめ外交々渉も太原に移したが外人保護については絕對に不安なしと信ずとの電報を寄せた

けふ沿線へ出發の仙石滿鐵總裁

1930年

津浦線閻軍
續々退却

【天津特電廿二日發】奉軍は津浦線德州、京漢線保定、京綏線南口まで進む模樣で來津した部隊の第五旅、津浦線の第二十七旅は京津線豐臺まで進んだ、天津、北京の引繼ぎはまだ始まらぬが今明日中に行はる模樣である、津浦線の山西軍は昨日より大名、石家莊に向けて續々退却中、河南の戰爭は南軍優勢で洛陽、鄭州の攻略も近しと見らる

閻、馮の禍首は飽まで除く
南京政府奉派に返電

【上海特電廿三日發】張學良氏の和平通電に對しこれまで何等の意思表示をなさず、沈默を守つてゐた南京政府は昨日に至り張學良氏に對し左の如き返電を發した

八日附の和平通電を拜誦した、和平を唱道されたることは欣佩に堪へざるところ、たゞ今次戰亂の起れるは全く閻、馮の叛亂に因るものにして中央は止むを得ず出兵討伐せるまでゞある、若し禍首を除かざる時は黨の大業實現するに由なく和平を望む能はず、中央はたゞ統一を求め綱紀を保持せんとするのみ禍首閻、馮を除きさへすればその所屬軍隊はこれを中央の軍隊として待遇し決して差別することなし

なほ胡漢民は京津地方における重要長官の人選については旣に蔣長官に打合せを了してゐるから蔣長官よりの電報を待つて正式に任命を見るはずであるとの談話を南京にて發表した

馮氏悲壯な命令
必死で蔣軍に當れと

【北京二十三日發電通】京津地方の時局は一段落を告げたが馮玉祥氏は飽くまで反蔣軍事の貫徹を期し閻錫山氏が正式に下野せば山西軍の一部を手に入れ河南の戰局を有利に導かんと決意し馮玉祥氏は全軍に對し不退轉の勇を鼓して蔣軍に當れとの悲壯な命令を發したといはれる從つて河南方面は依然激烈な戰爭繼續を見るべしと

天津海關をシ氏が引渡さず
奉派の間に紛糾せん

【天津二十二日發電通】山西側の各機關は本日よりそれ〲奉天派に引繼中であるが海關のみはシンプソン氏が頑張つて明渡しを肯ぜぬので何れ一騷動免れぬ模樣である、なほ天津奉天間の旅客列車は軍隊輸送一段落となつたため本日から一日一回運輸を開始した

譚延闓氏黨葬に決定

【南京二十二日發電通】譚延闓氏の葬儀は國民政府最高の禮たる國民黨の黨葬を以て厚く葬ることに變更された

蔣氏から
感謝電報
張學良氏に對し

【奉天特電廿三日發】蔣介石氏は廿二日張學良氏に宛て左の意味の謝電を寄せた

今回學良氏が態度を闡明して東北軍を天津、北京方面に出動せしめ時局の解決に偉大なる効果を齎したことは感謝に堪へない

走馬燈
荻川

驚心動魄（其二）

支那は今少し偉らく留まつて欲しい、偉らいとの自信を持つて欲しい、此自信がないと何事にも疑心暗鬼を生じて、枯尾花も幽靈に見える、否其枯尾花を幽靈に見ぜんとする痴漢も現れて來る。支那人が驚心動魄とする日本の對支政策とて、畢竟はこれで、勿體振つて、支那人の肚を割るようなことを書き並べ、さあこれが日本の對支政策じやなどは何んでもない所作事である、そんなものを當てにして、民衆はいざ知らず、爲政當局者などまでが騷ぐとは心細い。

◇

若しこうしたことのあつた時には、爲政當局者は須らく史實に鑑み民心を鎭め、兩國々交に罅隙の生ぜざらんことを期すべしで、忌憚なく云ふと、支那の識者には日本の研究が足らぬ、それで其爲政當局者なぞにも、浮かと疑心を生じ、暗鬼を呼んで痴漢に乘ぜらる、試みに想へ、前世紀から今世紀にかけて、國際場裡に支那は何をなし、何を外國からなされたか、そうして亦日本は、隣國支那の爲に何をなし、何を外國からなされたか、迷惑こそ蒙つて居れ、善隣として恩惠を受くること薄く、反つて友邦として支那の爲に犧牲を拂ふこと夥だしい。

◇

其最大の犧牲は、云ふまでもなく日露役だが、こんなことを今更恩惠問題的に書きたくないが、史實は動かし能はぬ、其他に證據立てなすれば、幾多の證據はざらにある、こゝに餘白を有せぬから一々それを擧げない、併し支那人士は、日本に疑心を投じ、日本を暗鬼と觀るに方り、此史實を喚び起して貰はねばならぬ、さすれば其處に迷夢一擲の心境を開き得て、支那の仕事に驚心動魄と騷ぎ、日本に怨懟呪咀を向けなくともよいことになる。

◇

時として怨懟呪咀なんかは、及ばざるものの卑劣性を表すものだが、支那は果して日本に及ばずと考へ居るにや、否々、最近の支那は日本を對等と觀て、日本ばかりでなく、諸外國を對等にあしらひ、條約や協定までも蹂躙して、其對等の地位を贏ち得んと焦つて居る、これは實に重き國際的罪惡である、然らば怨懟呪咀、其根元たる疑心暗鬼、それは支那が此罪惡を犯すことによつて自ら招くものにあらざるか、然り、罪惡にも常に之が伴ふ、そこで支那は何はさて措き建國の本義に自信を持つことである、そうして支那は今少し偉く留まつて欲しい。

軍令部原案削減で
製艦職工一割失業
艦政本部成行を憂慮

【東京二十三日發電通】ロンドン條約の補充計畫については軍令部原案をそのまゝ容認する時は減稅をなし得ぬので政府は出來るだけ軍令部計畫を縮小せんと努めつゝあり海軍省亦政府の意を體して軍令部に諒解の獲得に努めてゐる、而して海軍省としてはロンドン條約の結果一九三六年以後の年平均建艦噸數及び建艦費は約一割方低落するのでこの程度の補充計畫を實行し建艦工業能力を維持せんとしてゐるが、この海軍省案によると從來の艦艇從事職工四萬六千人の中一割を整理しなければならぬ事となるので由々しき問題を生ずる惧れありこの點に關し海軍省殊に艦政本部では大いに憂慮してゐるが結局海軍省案が通る時は或程度のこの方面の職工馘首は免れぬものと見られてゐる

行政官の懲戒令に
訴追の制度を設定
黨弊を一掃するため

【東京特電廿三日發】內閣の更迭と共に殆ど根柢から異動を行はれる行政官の身分保證については、目下選擧革正審議會の特別委員會で、休職委員會設置案として攻究せられてゐるが同案實施の曉愈々その制度の缺陷を暴露して

效用を殺 ぐものは政、民兩黨の政黨色濃厚なるもので彼等は內閣瓦解と共に辭表を提出することは極めて瞭かであるからこの制度の運用の要をかき、休職委員會議の結末を俟たずして政、民黨においてそれ〲交代することゝなり結局行政官の政黨化を防止し得ないことゝなるので、內務省では瀆職罪などの刑法上の問題とならざる、又現行文官懲戒令によつて懲戒し得ざる「在任中の行爲に對する退官後の責任」を訴追し得べきやう文官懲戒令の改正を攻究することになつた、即ち現行の

懲戒令は 明治卅二年の制定に係り全く政黨政治の弊害を豫想せず唯

一、職務上の義務に違背し又は職務を懈る時

二、職務の內外を問はず官職上の威嚴又は信用を失ふべき所爲あるとき

の規定があるのみで高等官の懲戒については文官高等懲戒委員會、判任官の懲戒については同普通懲戒委員會の議決を經て免官、減俸譴責の三種の懲戒處分に附す立前になつてゐるがこれらは孰も在官中のことで、退官後においては在任中の刑法上の犯罪行爲をまでは行かない迄も內閣更迭の際の行き掛けの駄賃とか在職中の不當なる行爲につき訴追的懲戒の途なきことはやゝもすれば黨弊を助長する原因ともなるので

責任訴追 制度を作り恩給減額、停止、剝奪などにつき懲戒令の範圍を擴張せむとするにあるこれによつて休職委員會設置後の行き掛けの駄賃防止などの規定の代用にもなるので注目せられてゐる

學生思想問題の
根本對策を協議
文部省、民間有力者と

【東京二十三日發電通】學生の思想問題につき弱り拔いてゐる文部省では民間各有力者の意見を聽取し然る後その對策に關する具體案を立てたいとの理由から二十二日午後一時から佐野商大學長、五來早大教授、安井內務省保安課長、平田東京地方裁判所檢事、泉二司法省行刑局長、河合京大教授、大塚警保局長、後藤文夫、吉田熊次氏その他を文相官邸に招き文部省から田中文相、野村、中川兩次官、大麻參與官、各局長、伊藤學生部長等出席種々懇談を遂げ晩餐を共にして午後八時散會したが、各出席者から述べられた意見の主なるものは左の如くである

一、學生の思想問題を指導すべき教職員が思想問題につき餘りに無關心である、先づ教職員が思想問題を研究して學生を指導しなければならぬと思ふ、よつて文部省でも適當の方法を講じその理論的研究の促進を圖る必要がある

一、社會科學研究に關する有力なる研究組織を作りマルキシズムの側面觀のやうなものやその缺陷などしく〲發表した方が良いと思ふ

一、日本の從來の教育には缺陷がある、即ち教育は總て詰込主義であるから學校や學生に高遠の理想といふやうなものがない故高等學校の如き基礎的教育を施すところには哲學、論理學、文化科學等の學課を徹底的に敎へる必要がある

一、根本的の思想對策は結局マルキシズムに對抗する立派な構造と思想を作るのが第一の對策である

樞府全會一致で
條約案可決要望
伊東委員長が諒解を求む
報告原案はけふ完成

【東京特電廿三日發】樞府委員會のロンドン條約に關する審査報告書は伊東委員長と二上書記官長の手により旣に大綱の決定を見、更に整理をなすことになつたが、一方委員外の顧問官中には委員會の態度を非難する向も勘からぬため伊東委員長は總て開かるべき本會議の席上委員長に對する質問から意外の波瀾を惹き起すことなく全會一致圓滿に委員會承認通り可決することを要望し、これがため報告書の大綱を豫め委員外の顧問官に傳へ諒解を求める必要あるを痛感し、二上書記官長に命じて委員外の顧問官を歷訪報告書の大綱を說明するとゝもに本會議において圓滿可決するやう希望の旨を披瀝せしむるところがあり二上書記官長はその結果を倉富議長及び伊東委員長に報告したが、その結果本會議では反對意見なく全會一致を以て委員會通り可決される模樣である、而して審査報告書には何等附帶的條件を附することもなく、ロンドン條約は批准すべきものと決議せる旨を明らかにする筈で、二十三日迄に原案作成を完了し、二十五日に最後の委員會を開催、決定を見る模樣である

新規事業費の
要求は四百萬圓
必要欠べからざるもの以外は
ドシ〲削る方針

關東廳の明六年度國費豫算編成は豫報の如く財界不況に依る諸官業の收入激減に加へて新たに同年度より實施支出せねばならぬことゝなつた恩給支辨四十餘萬圓等あつて年額實に二百餘萬圓の歲入減を來すので結局同廳では中央政府の緊縮方針に基き勞々以上の歲入減もあることゝて前年より約一割節減、即ち約二千百萬圓程度の節約豫算を目標として豫算編成の餘儀なきことゝなつたので同廳財務部では這般各部局に對し以上の方針を內示したる後去る十日より廿日まで廳內各課及び隸屬各官廳に於ける新規事業につき、一應その事由を聽取したが、各課の新規要求は右節約方針にも拘らず例年より約二百萬圓を減じたるも未だ四百餘萬圓にも上つてゐるので、目下切角第一回の查定を行ひつゝあり、比較的重要性なきもの同樣火急ならざるもの等に就いてはドシ〲削減を加へ小學校增築或は電話需要に供ふ通信網の擴張等の如き種類で是非共必要なるもの〻除く外は殆ど新規事業を見合せ、現狀維持の態でゆく模樣であるが、本月末頃までに第一回の査定を終り、來月早々各部局長に該査定案を內示して最後の意見を聽し十日前後までにはなるべく成案を得たいと云つてゐる

鐵工業確立の
政府案
來議會に提出

【東京二十三日發電通】鐵工業確立に關する合理局顧問會議は二十二日午前十時より商相官邸に開會俵商相、中井製鐵所長官、田次官、野田技監、中島、大河內、牧田各顧問、福田鑛山局長等出席前回に引續き協議した結果、輸入年額一億圓に達する鐵工業確立は合理局施設中でも最も緊急を要する事項であり、且つ製鐵所においても財界不況の影響を受け生產過剩を來し一方鐵價下落のため極度の苦境に陷つてゐるので販賣統制、共同販賣會社案等の姑息的對策を避け根本的解決策として製鐵所を中心に民間諸會社を打つて一丸とした半官半民の一大會社を設立する大合同案を以て本邦鐵工業確立の第一案とすることに決定し更にこれに伴ひ起るべき諸問題につき協議し午後四時散會した、尙來る二十五日顧問會議を開き最後の決定をなし十月二日の產業審議會に諮問答申を得た上合理局事案として具體的方案を審議し政府案として來る議會に提案する段取りとなつてゐる

苦力需給に關し
各會社に連絡
愈よ十月から實施

滿鐵、國際運輸、華工會社等は滿洲における勞働需要の最も多い會社であるが從來相互の連絡が無かつたので出廻り期における積習作業等においても國際運輸が各地に人を派して苦力を募集したり一個所において日傭苦力を解傭しながら他所においては多數の苦力を募集するなど勞働力

需給につ いても不便が多く日勞働賃銀の決定についてもその標準を缺くのでこれが連絡はつとに重要視されてゐたが範圍が廣汎であり日傭入條件が地方的に異なつてゐるので實現するに至らなかつたが滿鐵では滿洲における事業界の發達に伴ひ當然起るべき問題なりとし關係會社と打合せ中であつたが先づ滿鐵及び滿鐵に關係ある事業から着手することゝなり十月一日から實施することゝなり滿鐵の各箇所及び國際運輸、華工その他

關係事業 會社は常傭及び日傭勞働者のみでなく個人請負、團體請負の勞働者全般に亘り常に滿鐵本社に報告し相互に連絡をとることにしたと

仙石總裁沿線へ
けさ急行で大連出發

仙石滿鐵總裁は豫定の如く二十三日午前九時大連發、鍋島秘書役同伴沿線及び隣接鐵道視察の途についたが滿鐵本社からは向坊計畫部次長、山崎渉外課長、林秘書係主任、木下通譯、中川庶務課員が同行した、驛頭には大藏、神鞭、藤根各理事、各部次長その他滿鐵社員多數の見送りがあつた、尙二十一日に大連を先發した伍堂、十河兩理事は奉天で村上理事は長春で總裁一行に加はると

滿洲、北米の
經濟的接近促進
東鐵商業科の新計畫

【ハルビン特電廿三日發】東鐵商業科では滿洲と北米の經濟的接近を促進する目的のため貨物直通連絡を開始する新計畫を樹て既に加奈陀鐵道と太平洋汽船會社その間に定期航路の開始と運賃割引に關する交渉を開始した

公學堂長會議
提出案

關東廳では來る二十五日大連西崗子公學堂において州內公學堂長打合會を開催するが各堂長よりの提案事項は左の通りである

一、夏季練習帳共同印刷に關する件(古野主事提出)

二、公學堂と小學校との聯絡及び兒童交驩をせられつゝある學堂あらばその狀況を承りたし、尙今後この種の御計畫があるならば其の方案を承りたし(板橋堂長提出)

三、中國人教員の中國文の學力を增進する適切なる方法如何(中田堂長提出)

新市營住宅
工事進捗
十一月中旬落成

大連白菊町市營住宅は豫算十四萬圓、十二棟、九十六戸を聖德街の名越工務所が七萬三千七百五十圓で落札し八月二十日着工以來鋭意工事中であるが天候順調だつた爲め意外に進捗し十二月二十日の竣工期限が十一月半ごろ落成の見込であるさ

振替貯金口座
新設贊成

【奉天特電廿三日發】奉天商議が振替貯金口座奉天設置に關し關東廳に請願すると同時に沿線各地にもこれが設置の應援方を依賴した各哈爾濱、四平街その他から贊意を表し來るべき商議聯合會に提案されたき旨通告して來た

千葉氏講演

【奉天特電廿三日發】御歌所寄人千葉胤明氏の講演會は廿二日午前十一時から高女講堂にて一般婦人のため約二時間に亘つて開かれ續いて二時から一般市民男女のため中學校にて開かれ盛會を極め午後三時半閉會した

林總領事歸任期

【奉天特電廿三日發】賜暇歸朝中の林奉天總領事は、本月廿六日東京發、朝鮮經由歸奉の豫定である

岡山教育視察團
歡迎會

岡山縣教育視察團(女子師範學校職員生徒及小學校女教員)は來る廿五日午後五時大連着列車にて來連の筈であるが大連岡山縣人會にては左記により歡迎會を催すと

一、日時 二十六日午後六時扶桑仙館

一、會費 金二圓五十錢當日持參

一、申込所 (小野實雄電六六四三 杉山嘉雄電三八〇一番)

人事

▲酒井清兵衞氏(鐵道部庶務課長)村上鐵道部長の沿線視察說明のため二十六日九時發にて長春に赴く豫定だと

大觀小觀

野黨は「政府に國民は愛想をつかす」といふ。

◇

與黨は「國民の信望加はり財界安定を期待するに至つた」といふ

◇

正しく朝野兩黨の言分ではある

◇

文部省の學生思想對策協議會で今頃氣がついたでもあるまい主なる意見。

◇

自由戀愛の續出。

◇

誰が先づ考へるべきか?

天氣豫報

廿四日(南西の風)晴れ

各地の溫度

	十一時	昨日最高
大連	一九・〇	一六・〇
旅順	一九・六	一八・二
營口	一八・五	一六・五
奉天	一六・六	一五・一
長春	一三・五	一三・九

滿潮 (午前十一時二十分 午後十一時三十五分)
干潮 (午前五時五分 午後五時二十五分)

治淋新藥 (日英米佛專賣特許)
ウラルゴール
慢性症は特に試みるべきである
慢性淋疾は其の病源が尿道粘膜に深く喰入つて[illegible]入劑や洗滌若しくは[illegible]效果は期待出[illegible]ウラルゴール[illegible]滲透力の極めて[illegible]あつて長時間[illegible]膜に喰入つて[illegible]從つて其效果[illegible]二週間にて[illegible]れたる療法[illegible]使用が出來[illegible]
▼各地藥店[illegible]
▼說明書は[illegible]
特約店 大連市[illegible] 東京市日[illegible]
友田合資會社

陸軍士官學校 幼年學校 工科學校
小學校卒業だけでも陸軍[illegible]
◎テレゴク案內進呈◎東京市赤坂區[illegible]

模範自動車講義錄
◎圖解本位!理想的通信教授◎三卷三ケ月
本邦自動車學の權威奥村岡崎兩工學士始め本校專屬講師執筆內容[illegible]
驗入學を許す(入學金免除)入學の絕好機!二込あれ、其他特典多々 內容見[illegible]
東京府六鄕町 公認 エンパイヤ[illegible]

洋樂十月新譜 第二部
J九九七 プログレッションズ ワルツ アニタ [illegible]
J九三[illegible] 月に誘はれ 掃除ごの嘆く 獨唱 フランキー・マーヴィン
J九五五 映畫「キング・オヴ・ジャズ」より モントレイにて スキート・ホーム 獨唱 ルース・エティング
J九三二 涙に踊る ロッキーの春 ワルツ ベン・セルビン管絃樂團
J九九九 映畫「ウェイ・アウト・ウェスト」より 星に歌へば 危い眼配り ガイ・ロムバルド・カナディアンズ
J九九九 愚痴は禁物 スペインでは ジャック・ペイン管絃樂團
J九六一 ヨ・テ・ペルドノ ラ・マレヴァ タンゴ プロドマン・[illegible]
Columbia
コロムビアレコード
其他數種 詳細は何卒月報を
神奈川縣川崎市
日本コロムビア蓄音器株式會社

侠艶一代男

（65）

米田華紅作　伊藤幾久造畫

お千賀の行方（廿一）

「何を！無禮な！」

大塚源十郎も仁王立ち、眞赤になつて、道玄を睨み据え、怒鳴り返した。

「俺の不在を幸ひに、婆々に僅かな端金で大切なお初穂をせしめやうとは、源十郎さん、武家だの、侍だのと日頃鼻にかけるお前さんにしては虫がよすぎるからね」

道玄はお千賀を後へ庇つて、せゝら笑つて居つた。

「不粹な、錢の利かぬ奴は貴樣ぢや」

遣り場のない鬱憤を、こゝぞと睨みつけた。

「ふむ！粹も不粹も金次第さ。氣を利かして貰ひたければ、俺に渡りの色をつけてからにして貰ひてえのだ」

「無、無禮なことを吐すと承知せんぞ。平生拙者に誣瞞をうけながら……」

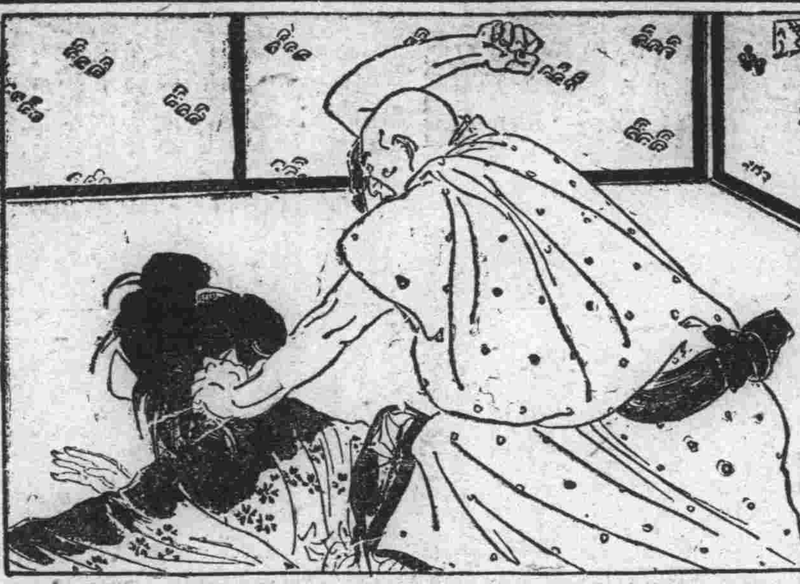

「おつと！源十郎さん、ちよいと待つてくれ！その先はお定まり文句だ。俺がお前さんにどんな世話になつたか知られえが、惡態はお互さまだアれ。金錢は他人と云ふぢやれえか？それもお前さんと兄弟分の盃を取り交したとでも云ふなら兎に角、賭場で僅かな眼腐れ金を借りた位で、さう大面を張られて御馳走を貰られちやお零りこぼしがあるものか？大切な獲り物に指一本でも指したら、それこそこの道玄が承知しれえや。しかしお前さんが金さへ持つてくりやア長え短えと御託は並べれえ。綺麗さつぱりとお千賀さんは身ぐるみ進上しましやうさ」

「言ふな！無禮者ッ！」

源十郎が割鐘の聲でわめき出した。

「貴樣はこの娘を誘拐した許りか父親の依田八左衛門まで隅田川沿ひの櫻の馬場で騙し討ちにした大罪人ぢや」

「えッ！」と、お千賀はのけぞる仰天した叫びと共に、わく〳〵した顫え聲で「ではお前が……あのとゝさんを騙し討ちにしなさんしたのか？そりや本、本當でございますか」

ほつれ毛を噛みしめたまゝ、怨みを籠めた眼でキツと道玄を仰いだ。

「へん！邪魔された腹癒せに誑られえことをぬかしやアがるのさ。そりやみんなこいつの作りごとでさア。口から出任せの罵りなんですよ」

「默れッ！道玄！おのれはこの期に及んでまで白々しい事を申し居るな。拙者が一こと、これ〳〵しか〴〵と官へ申立てたなら、貴樣の首は胴について居るまい」

「勝手にしやアがれ！上へ出やうと、下へ出やうと、そんな事にびく〳〵する俺ぢやれえ。もう手前には用はれえ筈だが、變な眞似をしやアがると手前を一緒に拖込んで行くからな。さつさとこゝを出て行つてくれ」

「確とその言葉を忘れまいぞ」

「念には及ばれえよ」

「吠え面曝さぬ用心しろッ！」

大塚源十郎は跫音も荒く、ぷり〳〵と激しい怒りを素振に見せて立ち去つた。

「お孃さん！ヘッへ、ゝゝゝ」

と、木に竹接いだ愛想笑ひ「本當に嫌な野郎が舞ひ込んで、吃驚なさつたでござんしやうれ。なアに彼奴はお前さんに振られた上。俺から邪魔されたので、あんな途方もれえ虚言を吐して行つたのでございますよ」

「いえ、私は氣懸りでなりませぬ。どうぞ直と父の家へ戻して下さいませ」

「おつと、そ、それは不可れえ。と云ふのはお前さんに是非行つて貰ふ所があるんだ」

「いや、嫌でございます、どうぞとゝさんの所へ……」

「五月蠅えやいッ！下から出れば附け上り、否も應もあるものか？蛇が見込んだ蛙同然、呑み込んだからにや吐き出すものか？」

お千賀はすつと立ち上つた。

「おまッ！ど、どこへ行くんだ」

「あれえ――」と、遁げにかかる後から襟髪を擱んで引き戻し「太え女だ。かうしてくれる」

拳骨を堅めて續けざまに打ち据えた。

キネマと演藝

常磐津正惠師

廿五日に着連

約二ケ月滯在

在連二ケ月の稽古を了へて先般一應離連した常磐津調正會の正惠師は來る二十五日着の定期船で再び來連、十、十一の二ケ月間滯連例の如く大連女紅場及び大連調正會員の稽古に當る筈であるが特に今回は多分滯在期間中に大連溫習會が催されるとの噂もある折柄とて此際同師來連の報は一般から色々な意味で注目を惹くであらうと云はれて居る、因に今回の同師稽古場は浪速町山田ビル階下の小唄稽古所の跡を其儘借受ける事になるらしい

關の彌太ッペ

江戸時代に於ける旅人、つまり此の商賣往來にない渡世人を主人公とした物語りは、所謂大衆物として最も都合のよいもので、作者の氣分によつて適當のイデオロギーと適當のセンチメントを盛り込む事が出來るものである。長谷川伸は旅人物を描く事に最も巧みな作者の一人で、「關の彌太ッペ」は彼の傑作の一つと聞く。イデオロギーは無い。しかし若き旅人關の戸の彌太郎がかもす雰圍氣には氣持よく醉ふ事が出來る

◆物語りは彌太郎が桂川で堺の佐吉の娘小夜を助け、小夜の母の生家澤井屋へ連れて行く處より始まり直ちに數年後へと話は飛ぶ。但し其の間箱田の森介と彌太郎が爭ひ、笹川の繁藏、勢力富五郎等の仲裁で兄弟分となり恩返しの爲飯岡一家の者を切つて立退く事等が有るが、結局は立派な娘となつた小夜をしたつて尋れて來た彌太郎が再び小夜の難儀を助け自分の素性も明さず、腕貸をするため、自ら死地を求めて甲州へ去る事によつて結ばれる

◆長二郎の關の彌太郎、堀正夫の箱田の森助、天野又一の清瀧佐吉、坪井哲の笹川繁造、千早昌子の娘お小夜、環歌子の澤井屋お澄配役に可もなければ不可もない、星哲六の監督も平凡、撮影も取立てて云ふ所はない。唯原作の面白味と、長二郎の若い旅人で、キビ〳〵と動く點で、見れば樂しまされる映畫である（帝國館上映中）

腕一本　渡邊邦監督新妻英助主演伏見直江、山田五十鈴助演の日活時代劇、イデオロギー映畫「龍巻長屋」の姉妹篇【大日活上映】

生田流箏曲會

生田流箏曲師匠宮森大檢校渡滿十五周年記念演奏會が廿四日正午より歌舞伎座に於て鈴糸會主催の下に開催する

ニュース・リール

◆松竹蒲田の牛原虛彦監督は自己の行詰り打開に近く外遊する

◆日活の池田富保監督は片岡千惠藏主演オールスターカストで菊池寛氏原作「忠直卿行狀記」を製作

◆帝キネが續々とモダン都市映畫シリーズを製作「ミス・ヨコハマ」は横濱全市から代表的美人を募集して主演さす

◆パラマウントの一九三一年度超特作品「モロッコ」はクーパー主演スタンバーグ監督で着手

◆東亞キネマの今秋時代劇部超特作品は直木三十五、佐々木味津三大佛次郎三氏合作の「八荒流騎隊」をオールスターキャストで映畫化

噂話

今春から來る〳〵と言つてゐた石井漠がやつと來演することにこの程きまつた▲しかしまた〳〵先の十月二十、廿一日の二日間で協和會館に出演▲その協和會館は增築成つて面目を一新したが飽く迄も高踏的にゆく▲新裝成る協和會館なんて興行價値をつけると忽ちペシヤらされるから皆さま御用心▲ねむつたやうな映畫シーズンも漸く大日活の「黑浪人忠彌」から活氣づき▲來月第一週には常盤座で「巴里祭」を上映、東亞の「無憂華」も何とかなるのだらう▲覆水盆にかへつた白藤愛光をめぐつて近く映畫人のお茶の會をひらくと

ペーブメント

浪速ブラに遊び場所が一つ殖えたといふ。それは遼東ホテル地階の遼東百貨店の開業である、また開店早々でしつくりとした統制美にかけてゐるが、デパートらしい氣分が生れそうである、飾窓の關係か、いさゝか晝間は薄暗い感じがある、それを利用してブグフアが十六ミリを小さくショー・ケースの上で映寫して宣傳に努めてゐるなかに喫茶が出來たが、這入ると香のいゝコーヒの匂ひがするのは嬉しい、カフエーのコーヒに較べては斷然コーヒらしい。それに器が綺麗だ、お菓子附コーヒ金十錢は器やサービスその他の感じと共に一寸東京の百貨店の食堂でコーヒを飮む氣分がある、スプーンやフオークには遼東ホテルのマークが捺されてゐる、宣傳マッチはもつと秀れた圖案にして欲しい、今のまゝでは特色も魅力もない、それから喫茶店の入口でモッカなりブラジルなりお好みのコーヒを眼の前で挽いて賣つてくれるのはコーヒ黨にとつて好みのものが簡單に買へるから喜ばれるだらう

第廿二回　滿日勝繼碁戰

互先先番　二段　大磯義勇氏　二段　林仁作氏

―【大磯氏一回勝二回目】―

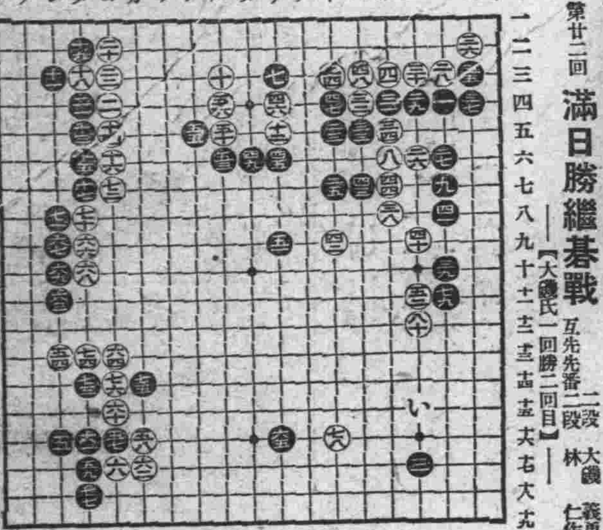

一　二　三　四　五　六　七　八　九　十　十一　十二　十三　十四　十五　十六　十七　十八　十九
イ　ロ　ハ　ニ　ホ　ヘ　ト　チ　リ　ヌ　ル　ワ　カ　ヨ　タ　レ　ソ　ツ
い

―【4】―

●六一タの十六　○六二カの十七
●六三レの十一　○六四ヨの十三
●六五リの十六　○六六タの九
●六七レの九　○六八タの十
●六九レの十　○七〇タの八
●七一レの八　○七二ヨの十七
●七三タの十四　○七四タの十三
●七五カの十四　○七六ヨの十四
●七七タの十八　○七八トの十六
●七九ハの十一　○八〇ニの十二

▲金井五段講評　黑七三は（い）に締るをよしとす

ラヂオ

大連　JQAK

九月廿四日午後七時

▲ラヂオ體操

▲英語講座（第十九課）大連商業學校上村又一

▲講話（現代建築雜感）滿洲建築協會々長小野木孝治

▲マンドリン獨奏（イ）ラブソング「ムニエル作」（ロ）夢「伊藤十五郎作」伊藤十五郎

▲筑前琵琶（鉢木）宮田時代

▲尺八（本曲機颯松）獨奏小笠原米山、一部梶原米城、同竹内米峰、二部沖野米豐、同中村米雪

▲職業紹介事項

▲料理獻立

▲天氣豫報

東京　JOAK

二十四日午後六時廿五分

▲琵琶（吉野落、熊本より）鬼塚松濤

▲掛合噺（傘借り餘興）豐年齋小坊主運念豐年齋梅坊主、深川和尚道海同小梅、かつぼれ、其の他

▲浪花節（五郎正宗孝子傳）東家樂燕

健胃強肺　家庭常備

日露丸

到る所の薬店にあり

發賣元　大連　日本壽薬會社

けふの放送

初等課支那語教材　秩父固太郎

第十五課

（一）1父親　2母親　3哥哥　4兄弟　5姐姐　6妹妹　7他們是一家子　8一家子都在家

（二）1房子　2房子裡有人　3都是一家子　4家裡有六個人

（三）1他在家　2他沒在家　3上那兒去了　4上街去了

譯文

（一）1父　2母　3兄　4弟　5姉　6妹　7この人達は一家族です　8一家族が皆家に居ます

（二）1家屋　2家屋の内に人が居ます　3皆一家族です　4家庭に六人居ます

（三）1彼人は家に居ますか　2彼人は家に居ません　3何處へ行きましたか　4町へ行きました

（新字）父。親。母。哥。姐。妹。家。房。裡。街。

映畫案内

●大常盤座の秋の堅陣！●他館の及ぶべくもなき●最大名番組を見られよ

リチャード・バーセルメス氏主演の……**運命**●

互ひに兄弟と夢知らず一人は陪審判事席に臨み一人は罪人として法廷に佇む陪審裁判奇譚

説明は喜多流一郎●

ハリー・ラングトン氏主演の……**馬鹿騷ぎ**●

チャップリンと同じ道を進む彼の意氣や買ふべし、コメディオロギーとこれは銘打たんか

説明は……鶴見英一郎

アリス・ホワイト嬢主演の……**高速度娘　ジャズの巻**●

モダン流行エロとグロとナンセンスを多分に盛つたアメリカ正喜劇……

説明桂詩郎

黑點座第三回出演

そら又出た、奇抜で面白い芝居寸景專屬説明者の總出演……

常盤座

九月十八日封切

良い映畫と安い料金　階下　三十錢

千代田の刄傷を凌ぐ作品　押本七之助……作品　市川玉太郎……主演　**劍の歌**　全

帝キネ長瀬スタヂオ特作　一九三〇年型…現代映畫　**愛と物質と**　全

帝キネ作品　杉村千エ子主演　**紅筆**　全

九月廿五日封切

帝キネ長瀬作品　一九三〇年型モダン映畫　**カフエーの女**　香椎園子主演

市川百々之助主演　**金色夜叉**

…乞御期待…

電氣館

廿三日封切　晝十二時卅分　夜六時四十分

パラマウント特作映畫　沙翁原作　**ペンキ塗り立て**　レイモンド・グリフイス主演

日活現代劇　東坊城恭長作品　**めくら**

南部章三　濱口富士子主演　一女性を中に愛慾に惱む盲目の弟と其の兄の物語

ナンセン　時代映畫　渡邊邦男　**腕一本**　新妻英助　伏見直江

プロ拳骨の繼五郎が任俠に燃えて痛快な報復……

大日活

二十二日より　晝間零時半より　夜間六時半より

長谷川伸原作の股旅もの……

●●**關の彌太っぺ**

林長二郎・堀正夫・環歌子・正宗新九郎・千早晶子主演

田中絹代　松井潤子　結城一朗　渡邊篤　齋藤達雄

微笑む人生

五所平之助快心のレヴュー映畫　松竹座樂劇部員總出演

次週いよ〳〵問題の……**女よ！君の名を汚す勿れ**

帝國館

産婦人科

岩男醫院

岩男診察室
保科診察室

大連市三河町十八　電話六四六六番

耳鼻咽喉科

中西醫院

大連市西廣場伊勢町角　電話八七三三番

キッコーマン醤油

九月　廿五　廿六　廿七　廿八　四日間

於岩代町　遊樂館

流質品大賣出シ

貴金屬類　其他
和洋服類　色々

本年ハ殊ニ御徳用　格安品沢山アリマス

田村質店　電話六〇二一番

銘酒　忠勇

秋の夜の家庭円滿

晩酌には…！

色しろく
香りよく
味のよい

三拍子揃つた

醸造元　若林醸
大連市楓町　増屋事　中村長太郎

照明器具陳列即賣會

日時　九月二十四日より三十日まで七日間
場所　トキワバシ滿電陳列所
種目　住宅向、商店向、カフエー向新着品各種　スタンド、花セード、電球、ラヂオ其他
特典　長期月賦

滿電　電燈課

濕布に優る

エキホス

エキシカ・ホスヒン合併改良品

エキホスは鎭痛、消炎の合理的理學處置法として左記の疾患に應用して最も顯著なる効果を收む

肩凝、腰痛、關節炎
或は齒痛、耳下腺炎、扁桃腺炎
等に効果あり。

定價　100瓦 [illegible]　300瓦 [illegible]　1000瓦 [illegible]

EX.N.162

全國藥店にあり

發賣元　大阪市道修町　武田長兵衛商店　塩野義商店
製造元　二巴合名會社

サッポロビール

清涼飲料　リボンシトロン

鑛業に關する總ての御相談に應じます

大連市兒玉町四番地　電話六五四四番

八丁鑛業所

經調小委員會案 一二を除き完成

近く特別委員會に於て審議 長官へ答申は遅れる

今春四月に開會された第五回關東廳經濟調査會の諮問事項は第一問滿洲に於ける中小商工業振興に關する方策如何、第二問滿洲に於て特に發達せしむべき重要工業の種類並に之が助成の方策如何の二案で、その第一は現下恰も滿鐵消費組合の改善問題が提唱されてゐる際であり、又第二問は特殊地域滿洲植民地の現在乃至將來に對する工業政策の確立とその發達助成上共に最も適切且つ重要なる問題として邦人之に對し該調査會が如何なる答申をなすか更に又之に依り關東廳當局が如何なる程度にその實現をなすかは、在滿商工業者は勿論一般からも頗る注目されてゐるところで、一日も早く調査會の審議終了を待たれてゐる、而して開會以來半歳今日までに於けるその經過は先づ第一問に就ては總會に於て委員中より廿三名、第二問に就ては同樣廿九名の特別委員を選定して兩問題の答申に對する特別委員會を設置、更に兩特別委員會では左記の如く商工業振興方法乃至重要工業の種類を選定し同時にその各部門に對する小委員會を設置して答申案作成を分擔したが右各小委員會では最近漸く特別委員會に對する答申原案成り（但し第二問第二、第三小委員會を除く）その成案を得たので第一特別委員會では最近、第二特別委員會では右未答申の兩小委員會の答申案成立次第、夫々特別委員會を開催して本會に對する答申案を決定、かくて本會の承認を經へたる上之を關東長官に答申するのであるが第二問第三小委員會の古澤理事の如き目下外遊中であるので尚相當の時日を要するであらう

第一諮問案小委員會

研究科目と理事

- 第一（金融改善）神成理事
- 第二（經營合理化）佐藤理事
- 第三（消費組合、購買組合改善）田中理事

第二諮問案同上

- 第一（紡績、製麻、毛織、柞蠶工業）井上理事
- 第二（製糸、製粉、煙草、製鹽材木加工、燐寸工業）津久井理事
- 第三（釀造、家畜飼料、油房、油脂工業）古澤理事
- 第四（畜產加工、硫化染料、硫化曹達、硝石工業）武部理事
- 第五（紙、車輛工業）船田理事

送炭制限擴張か

十一社協議會で意見一致 來月臨時總會で附議

【東京特電廿三日發】石炭工業聯合會理事會は廿二日正午工業俱樂部に開催三井、三菱、古川、北海炭礦、磐城炭礦、大倉、住友、安川貝島、麻生、沖の山十一社代表出席炭礦不況打開策につき協議を行つた、八月末全國貯炭高三百卅萬噸で八月中旬三百卅萬噸の經濟期に比しては需要期に入つた關係と各炭礦の自制的採炭制限の結果滿石に貯炭減を見せたが、それでも例年の百五十萬噸程度に比しては貯炭の倍增となつて居る、これに反し需要は一般事業界不振のため昨年同期に比し少くも一割五分の減少と見られ、從つて供給過剩に伴れて市場における炭價崩落の狀態で早急に何等かの對策を必要として居るが、採炭制限も共同販賣も全國的には實行不可能とされ所詮目下のところ實現可能のものは送炭調節より外なく、大體現行送炭制限標準高に對し一割の送炭制限を更に思ひ切り擴張する必要ありと言ふに意見一致した、而して制限率制限實施期については纏まらず廿五日理事會を再開具體案を決め十月臨時總會に附議するに決した

米價維持策

帝國農會提案

【東京二十三日發電通】帝國農會では二十二日午後五時半事務所に評議員會を開催來る二十五、六兩日の全國評議員會を經て來月下旬の總會に附議すべき諸案

一、六年度豫算約一割減
二、米價維持
三、農家負擔の輕減
四、繭價維持
五、農家の負債整理

等を決議したが米價維持については外米の輸入關稅を增額して事實上の輸入禁止を行ふ、滿洲から朝鮮へ輸入される米の取締を嚴にし鮮米の內地移入に對しては內地米も同樣當業者、帝國農會等協議して月割平均を決定し市場に米の洪水出現を防ぐ、朝鮮の米穀八割販を行ふ、米穀法の改正を速かに實現せしむる等を擧げてゐる

南洋向け林檎 愈よ一萬箱輸出

藤田商會と協定成立 關東廳からも補助

滿洲林檎の南洋方面への出荷打合せについては既報の通りであるが今回滿洲果樹組合會長三浦內務局長と一手取扱人たる藤田氏との間に愈々契約成立し、委託販賣により一萬箱を出荷することになつた、その內譯は

大連民政署管內	二、〇〇〇箱
旅順同	一、五〇〇箱
金州同	三、〇〇〇箱
普蘭店同	三、五〇〇箱

にして第一回出荷は來月の二日に千二百箱を積出す筈で事務は果樹組合大連支部で代行することになつてゐる、而して右出荷に對しては關東廳より特に助成することゝなり、荷造り費として一箱につき四十五錢を下附し、また月二分の利息にて同一箱につき一圓の金融を圖ると

商議役員會

大連商工會議所では既報の通り二十二日午後三時から役員會を開き輸入組合に仕入部設置を提案せる經過を報告し今回副會頭を辭任せる横田多喜助氏に金盃及感謝狀贈呈を決定し次に來る二十六日、七日の兩日に亙り長春にて開催の聯合會總會に對する態度の打合せは秘密會となつたが主として長春の提案たる特產商の輸出組合設置案に對し大連側としての態度を決定したらしい

食糧品共同 輸入組合

十萬圓で組織

一般財界不況の折柄食糧品を共同して購入し、これによつて品質を保證し併せて消費者に對して廉價に供給する目的を以て今般中村商店外四氏は資本金十萬圓の大連食糧品共同輸入組合を組織することになつた、右組合は匿名組合として目下倉庫の敷地選定中であり、準備を進めてゐるが九月一日に遡り組織する筈である、該組合加入者は左の五商店である

中村商店、福宜田商店、京和洋行、三星洋行、松井洋行

吉林地方の 金融經濟

（上） 一八月中一

官帖

月初め三百五十五吊三百文の强氣配を承けたる相場は中旬に入り銀相場の强調に伴れ三百三十三吊五百文と高値を見せ以後一上一下月末は三百四十七吊と見送り狀態を以て越月した、當月中各種通貨に對する官帖相場の高低及其の取引高を示せば

	最高	最低	取引高
金票對官帖	三三三、五吊	三五八、五吊	一、四四一千圓
鈔票對官帖	一九九、四	二〇七、五	一、四四三千元
哈大洋對官帖	一五五、八	一六六、八	一、三五九千元
永大洋對官帖	一三七、五	一三九、〇	二、三六七千元
奉天洋對官帖	三、七七	三、八〇	一、二六五千元

金融市場

組合銀行帳尻 △預金五六七、四〇七圓前月末現在に比し減九一、〇二〇圓△貸出六二三、一二〇圓同增二三一、八二四圓

爲替受拂 受入三五七、七二四圓（前月中に比し減二三一、七五三圓昨年同期に比し減七二、九五八圓）拂出一六七、四六八圓（前月中に比し減二七、九一九圓昨年同期に比し減二五四、五九一圓）夏枯れ閑散時期のことゝて一般に不況なりしは如上爲替資金の受拂により明らかにして又已むを得ざるところなるが特產物の出廻り相當にありたると天候順調に恢復し穀類豐作を豫想せられ輸入雜貨商筋は俄に冬物仕入れを開始したるため弗々資金の需要を喚起しこれに伴ふて預金は漸減を見るに至り銀價の下落による動搖も大體に於て落ち付きたる模樣にして此の狀態を以て推移せば仲秋節も無事に越さるゝこと思考せらる市中一般金融業者は尚ほ警戒の手を緩めずと雖も徐々として積極的營業方針を開始するの傾向あり平穩に經過しつゝある裡にも稍や活況を帶び來れり

紐育株式崩落

約十億弗の値下り

【ニューヨーク廿二日發電通】ニューヨーク證券界はドイツ總選擧の結果判明以來不安狀態氣配を示してゐたが、廿二日に至り株式市場を始め公社債等一般有價證券市價の一齊崩落を現出し値下り總額十億弗に達すべしと見らるゝに至つた、下落原因の重なるもの左の如し

一、ドイツ總選擧にて國粹社會黨が意外の優勢を示し同黨の賠償中止、共和制破壞論がドイツ關係筋の怯懦を增し同時に歐洲全般の政局難を豫想せしめるに至つた

二、小麥、生糸、護謨、棉花等重要商品市場が引續き低落步調に在り

三、自動車登錄出願數が最近減少傾向著しく機械工業方面の憂慮の種となつた

四。各種會社の事業成績報告の多くが收入減を告げてゐること

朝鮮の外米 輸入禁止

效果は疑問

【京城二十三日發】朝鮮總督府は明年一月より外米輸入を禁止することゝなつたが右に付某有力者の談によれば既に輸入すべきものは輸入され盡し全鮮に亘つて二十一萬袋の滯貨は遂に分離に陷つてゐる樣であるから輸入禁止は大に立ち遲れの感がある、目下支那は外米の需要相當にあり百斤八圓五、六十錢で取引されてゐるが朝鮮に在つては保稅倉庫不完備のため全部納稅濟である、從つてラングーン米七圓八十錢に輸入稅の一圓を加算すると到底採算引合はず結局飽迄外米の制限により米價の調節を圖らんとすれば既納輸入稅の還附を受くるより他に途なく頗る複雜な問題であると

中國銀行支店

七ケ所に設置

【奉天二十三日發】中國銀行は先般來支店設置方計畫中であつたが具體的決定を見たので東路は瀋海路沿線、北路は四洮路沿線、西路は北寧路沿線各主要地に合計七ケ所の分行を設置する事となり、近日中に具體辨法を發表する筈である

兵須正隆副頭取

兵須正隆銀行副頭取は沿線各支店視察中であつたが二十二日夜歸連した

名古屋組銀利下

【名古屋二十三日發電通】名古屋預金協定組合銀行は預金利率年四分八厘現行を十月一日から四分二厘に改正と決定した

東電、東邦減配

【東京二十三日發電通】不況の影響は各電燈電力會社業績に深刻に現はれ今期減配の會社續出の模樣であるが東電は配當年四分と一分減配、東邦電力は年七分前後と三分見當の減配方針である

輸組東京駐在員從來の儘

輸入組合聯合會の東京駐在員は廢止との噂があつたが純成理事長の歸來談によれば別に專從を置かず、今回實習生二名をして事務の手傳ひをなさしむることになつた、而して同組合は近く北海道方面の海產物や農產物と滿洲との取引につき視察研究すると

國際聯盟總會

經濟關係の議題解說

（I）

五、砂糖及石炭工業危機の匡救（續き）石炭問題についても同樣慎重なる調査が行はれてゐるが、炭業界の不況を打開する方法として經濟委員會の勸告せる案は次の如くである。

一、出炭、市場及び價格に關し生產者間に國際的協定を準備すること

二、政府、雇主、鑛夫、商人及び消費者等總ての利益を代表する特別の國際委員會を設けること

三、賃銀、時間及び勞働の社會的條件を調和すべき手段を執ること

四、人爲的取引制限及び人爲的生產增加を廢止すること

右の（三）項に關しては去る六月開催の第十四回國際勞働總會の議題となつたが、不幸否決され、更めて明年の總會に於て再審議さることゝなつた

尚右勞働總會はポーランド政府提出の炭業經濟協定の可能性につき聯盟經濟機關の注意を喚起する決議案が採擇されたが、今回の聯盟總會に於ては之に關聯し何等かの提案が行はれるであらう。

英國から來る 極東通商使節

政府から派遣され 何れも一流の人物

（上）

去る十九日イギリスの極東通商使節がロンドンを出發した

◇

通商使節とはどんなものか?これは單なる市場調査員ではない、昨年イギリスの皇帝からわが聖上陛下にガーター勳章を贈進せられたその時にグロスター公殿下が來朝せられた、これをガーター使節と云ふ、又東京にはイギリスの大使がゐる、これは外交使節である使節と云ふのは皇帝又は政府を代表して來るものである

◇

通商使節も同じ意味に於て、政府の命を帶び通商の發展を圖る目的で來るものである、販路調査斥候とは全然選を異にする

◇

通商使節には一流の人物を選ぶ、昨年イギリス政府が南米へ派遣した通商使節の主席はダバーノン卿であつた、また今年になつて南アフリカへも使節派遣に決したが、この主席にはカークレー卿が任命されてゐる、今回の極東通商使節の主席はさきのマンチエスター商業會議所會頭サー・アーネスト・トムソン氏である

◇

かう云ふ性質のものであるから通商使節の人選任命は政府がする費用も大部分は政府が出す、今回の極東通商使節もその費用は一萬七千ポンド（十七萬圓）となつてゐる、この內六千ポンドはランカシアの綿業團體が出す、これは後にも述べる樣に綿業關係だけの使節がついて來るからである、正使節の費用は勿論政府が支出する、使節の報告も先づ政府に提出される、民間の同業團體等に報告を出すのではない

◇

極東通商使節は正、副二部に分かれてゐる、正使節は綿業、毛織業、鐵鋼機械業、共同販賣業、勞働組合、政府商務省の代表者六名から成り、副使節は綿業關係の人達のみ八名から成る

一、正使節

主席 サー・アーネスト・トムソン

氏はマンチエスター商業會議所の前會頭で、綿業團體共同委員會實行委員長と綿業統計局長を兼ね綿業界の重鎭

ジエームス・ベル氏

織物工場職工組合（組合員十九萬二千を擁しランカシア第一の勞働組合）の書記長合同織布工組合（組合員十六萬四千）の副組合長

サー・トマス・アレン氏

共同卸賣組合理事、共同保險組合長

ウイリアム・クローザー氏

スレースウエートの毛織會社ダブリユー・イー・クローザー商會主

レヂナルド・モルコム中佐

イギリス電機及附屬品製造業者協會の前理事長、イギリス產業聯合會の副會頭

ルイズ・ビール氏

商務省の海外貿易開發局委員

右の外に書記としてヒル氏及びバーネス氏が隨行

苹果の南洋輸出について

（一） 藤田商會主の講演

滿洲林檎の南洋進出については各方面から注目されてゐるが、その一手取扱人たる神戸の藤田商會主藤田俊夫氏は南洋方面における果實の配給事情に詳しく左に掲ぐるものは氏がその數度の視察に基き南洋における林檎の商況並に滿洲林檎の販路開拓につき大連民政署で講演したものゝ梗概である

昨年當組合大連支部の御依賴により苹果を上海、香港、マニラ、バリックパパン、スラバヤ、バタビヤ及シンガポール等に試賣したところ或地は無事到着したが蠻行不良或地は大腐敗して結局相當の損害を蒙り實地研究の必要を感じたそこで本年四月出發して上海、香港、マニラ、セレベス島のマカッサ、ヂャバ島、スラバヤ、セマラン、バンドン、バタビヤ夫れよりシンガポールに至りペナンを經てバンコク等を調査研究した、その結果多數外國品の果物は輸入あるに拘らず日本の果物は日本梨以外は全然輸入なく適當なる方法にて積出せば何等危險なく將來大に有望なるを悟り既に八月より或果物を輸出してゐる

冷藏庫

私は今回の旅行により南洋の如き年中八十度を下らざる熱帶地に輸出する果物は普通の船室にて送るのは危險にして商人のなす可きにあらざるを悟り是非共冷藏庫にて送るの必要なるを感じ彼地に滯在中ヂャバチャイナ汽船會社の本社たるバタビアにて支配人に面會の上冷藏庫の設備をなすことを交涉せるに其費用は多く收支償はずとて聽き入れられず、歸宅後商船會社に交涉せるに之れも拒絕せられた、然るに南洋郵船の取締役長井氏に交涉して大に同情を得、其設備費の一部を私が出金し十月より翌年二月迄は其冷藏庫の全部の積荷に向つて責任を負ひ、若し不積の際は空運賃を仕拂ふ事となし一昨日の來電により其設備をなすことに決定した、初航海は十月七日神戸出帆のマカッサ丸と昨日來電があつた

シルバライン

此會社の船は每月二回神戸を出帆し其冷藏庫設備は實に完全なものである、然して其運賃は米國南洋間は米貨にて二十五弗にして神戸南洋間は半道に足らぬ里數にかゝはらず米國產の果物を保護するためにか二十五弗を主張して引下げないのである、且船腹に就ても米國にて積荷不足丈より與へれず先約は出來ざるため荷物の用意は出來ず神戸着十日以內に通知あるため到底滿洲の苹果を積出すことは不可能である、斯の如く運賃高き上に積込も不可能なれば此船にて輸出は不可能である、然るにヂャバ行の船にて冷藏庫を有するものは是れ以外にない

ダラ汽船及商船

商船會社のヂャバ行の船には冷藏庫はないが南米行にはあり、此船はシンガポールに寄る丈なれば他へは送ることは出來ぬ、ダララインはシンガポールとマニラあり併しマニラは米國領なれば米國產は無稅にて日本產に課稅するので此地は米國との競爭は困難と思ふ

南洋產の果物

パイナップル、マンゴ、マングステン、ドリアン、バナナ、オレンヂ等にして苹果、梨、葡萄、桃等の如きものは全然ない、皆濠洲と米國より輸入するのみである、輸入貨物の內苹果の數は最も多く年々ヂャバ丈にて六十萬箱內外卽ち一ケ月平均五萬箱の輸入となるのである

黃塵

◇…五品取引所半減資後の保有財產の內有價證券及正隆銀行の据置預金を見返りとして正隆滿銀よりの借入金に對する利率の引下交涉も關東廳當局の同情と銀行當事者の好意ある諒解の下に三割程度の引下を實現して圓滿に協調成立す。

◇…元より債務者としては最低金利の負擔によつて自己更生の便宜を企畫するは當然なりとするも一面整理途上に在る銀行業者の苦衷を考慮する時等しく財界の第一線に立つ銀行と取引所が相互扶助の下に互讓的態度を以て解決せしは兩者の爲に喜ぶ。

◇…證券市場と金融市場とは最も緊密なる關係に在るは言ふ迄もないがアメリカニズムは「證券賣買は全國民的商業である」と云ふアメリカ業界の實態はウオール街に表現さる。

◇…無論同日に論ずべき程の數島廣場にあらずと雖も五品取引所は當地の重要なる經濟機關である以上これが更生の道が開けるのは一般として喜ぶべきことであらう。

手形交換（廿三日）

金	六〇四枚	一、一〇一、六〇三圓
銀	三三一枚	一、五六〇、七七七圓

市況（廿三日）

特產

豆粕近物暴落 買氣薄により

豆粕は買氣薄に現物の崩落に伴はれて近もの亦一段安を示したが他の各限は南支筋の買長に割合に手堅くて大引

◇定期前場（銀建）

▲大豆（强調）單位厘

限月	寄付	高値	安値	大引
九月末	六七五〇	六七七〇	六七五〇	六七七〇
十月末	六六四〇	六七〇〇	六六四〇	六七〇〇
十一月末	六六二〇	六六五〇	六六〇〇	六六五〇
十二月末	六六二〇	六六六〇	六六〇〇	六六五〇
一月末	六七二〇	六六二〇	六六四〇	六七〇〇

出來高 二百三十七車

▲普通大豆（出來不申）

▲豆粕（期近暴落）單位厘

限月	寄付	高値	安値	大引
十月限	[illegible]	[illegible]	[illegible]	[illegible]
十一月限	[illegible]	[illegible]	[illegible]	[illegible]
十二月限	—	—	—	—
一月限	二二三五	二二三〇	二二三〇	二二三〇
二月限	二二三〇	二二三〇	二二三〇	二二三〇

出來高 三萬四千枚

▲豆油（强調）單位錢

限月	寄付	高値	安値	大引
十月限	一八四〇	一八五〇	一八四〇	一八五〇
十一月限	一八四〇	一八四五	一八四〇	一八四五
十二月限	一八二〇	一八三〇	一八二〇	一八三〇
一月限	一八二〇	一八二五	一八二〇	一八二五

出來高 七千箱

▲高粱（强調）單位厘

限月	寄付	高値	安値	大引
九月末	四〇一〇	四〇二〇	四〇〇〇	四〇一〇
十月末	四〇八〇	四〇八〇	四〇八〇	四〇八〇
十一月末	四一三〇	四一四〇	四一三〇	四一四〇
十二月末	四一二〇	四一五〇	四一二〇	四一五〇
一月末	四一三〇	四一六〇	四一三〇	四一四〇

出來高 六十七車

▲包米（出來不申）

◇現物前場（銀建）

	寄付	大引
混保大豆（袋込）	六八〇〇	六八二〇
大豆（裸物）	—	—

出來高 七車

普通大豆（袋物・裸物出來不申）

	寄付	大引
豆粕	二二三〇	二二三〇

出來高 六千枚

豆油 出來不申

	寄付	大引
高粱	三九八〇	三九七〇

出來高 七車

包米 出來不申

定期喰合高（廿三日帳入）（前日對比○印增加）

大豆	二八六三車	一二四車
高粱	九五七車	九車
豆粕	二六四千枚	五五千枚
豆油	一八五百箱	二五百箱

錢鈔

倫銀高乍ら 鈔票保合

今朝の海外材料として倫敦銀塊は先物は十七片丁度と（十六分の三高）紐育は三十六仙八分の七と（八分の一高）孟買は四十八留比八分の一と（四分の一安）滙烟は七十七兩五、滙申は七十二兩九二五、大洋は九十七圓五十錢、日米は四十九弗八分の三と（同事）米日は四弗十六分の七と（同事）米英は八十五仙三十二分の三十一と（三十二分の三安）米支は四十弗十六分の九と（十六分の一高）上海標金は五百三十五兩三と寄り三十七兩八と止め當市の銀價は保合を呈した

◇定期取引（單位錢）

期	寄付	高値	安値	大引
近	[illegible]	[illegible]	[illegible]	[illegible]
遠期	五九九五	六〇〇五	五九九〇	五九九五

出來高（期近 百七十七萬圓 遠期 百六十一萬圓）

◇現物取引（單位錢）

	銀對金	銀對洋	金對洋
九時	五九七〇	一二三九五	一九〇〇
十時	五九六五	一二四〇五	一九一〇五
十一時	五九六五	一二四一五	一九一三五
十二時	五九六五	一二四一〇	一九一三〇

出來高（銀對金 九萬四千圓 銀對洋 一萬五千圓）

商品

前場 綿糸低落 麻袋は保合

●麻袋 銀塊十六分三高なるも產地市場休會と地場銀票保合で氣配乘らず

●綿糸布 米棉三四十錢方續落、印棉三十錢高、銀塊十六分三高と反撥を見せたるも大阪三品前場は頃日來の上げ跡、この邊一服の商狀にて期近一圓方、先物二、三圓揚みの下押にて地場銀票は全然保合商狀を呈し、當市定期市場は弱氣屋の新規賣り、利喰物で相當手合せあつた

◇定期

銘柄	約定期	約定値	數量
福助	十二月限	一三三五	一〇
同	一月限	一三三〇	一五〇
同	二月限	一三三五	一〇

出來高 二百二十梱

◇延取引

象冠 十月十五日 四四五 10

出來高 十俵

株式

內地株冴えず 當市も保合

今朝北濱寄は大株四十錢高、大新九十錢高、鐘紡三十錢高、鐘新同事同短期は大新四十錢安、鐘新三十錢安、東京短期新東も二十錢安と不透明な商狀を入れたのが當市も定期新豆同事、錢鈔十錢高、新東一圓高、現物も五品同事、大新九十錢高、新東二十錢內外高、鐘新十錢安、出來高定期三十枚、現物五百二十枚

前場

◇定期

銘柄		當限	中限	先限
五品	寄	—	—	—
新豆	寄/引	—	—	[illegible]
錢鈔	寄/引	—	—	[illegible]
新東	寄/引	—	—	[illegible]
滿鐵新	寄/引	—	—	—
五品	引/中	—	—	—

◇現物（甲部）

銘柄	寄付	高値	安値	大引
五品	六八	六八	六八	六八
商信	—	—	—	—
新豆	—	—	—	—
錢鈔	—	—	—	—
氷新	—	—	—	—

◇現物（乙部）

大新 寄 [illegible] 引 — 新東 寄 [illegible] 引 —

鐘新 寄 [illegible] 引 —

◇爲替及受渡日步

	爲替	受渡	代引	日步
五品	[illegible]	[illegible]	[illegible]	[illegible]
商信	[illegible]	[illegible]	[illegible]	[illegible]
新豆	[illegible]	[illegible]	[illegible]	[illegible]
錢鈔	[illegible]	[illegible]	[illegible]	[illegible]
氷新	[illegible]	[illegible]	[illegible]	[illegible]
東株	[illegible]	[illegible]	[illegible]	無

後場（保合）

◇定期

銘柄		當限	中限	先限
新豆	寄/引	—	—	九九
錢鈔	寄/引	—	—	三三、一
新東	寄/引	—	—	九〇、〇
滿鐵新	寄/引	—	—	—

◇現物（甲部）

銘柄	寄付	高値	安値	大引
五品	—	—	—	—
商信	—	—	—	—
新豆	—	—	—	—
錢鈔	—	—	—	—
氷新	—	—	—	—

◇現物（乙部）

大新 寄 [illegible] 引 — 新東 寄 [illegible] 引 —

鐘新 寄 [illegible] 引 —

株式出來高（廿三日）

滿鐵株（保合）

▲東短前場 滿鐵新株 二十七圓五十錢

▲大阪現物 滿鐵舊株 五十五圓三十錢

特產

昨日來大豆は慘落を呈しつゝ今朝も安寄りしたがアト反動高を呈し九月限は二錢安他の各限は强調を呈した▲豆粕現物は買氣薄に慘落し近もののこれに添ひ暴落を演じたが他の各限は南支筋の買氣ありて手堅く大引▲例年ならば昨今豆粕、豆油の買氣が現出するのであるが今年は一向に買氣なく從つて大豆の需用は減少してゐるのみならずむしろ賣氣の樣である▲又奧地在荷はかなり豐富との見込みであり又作柄も良好豫想であるから大勢軟弱氣配と觀られてゐる▲奉天特產上場問題が又再燃してゐるとの噂があり旅順では目下考究中らしい▲地場の取引人ですら反對してゐる者が多いのに何を好んで特產上場を騷ぐのか少々變ではないか

錢鈔

今朝海外材料として銀塊は倫敦十六分の三高と反撥し紐育も四分の一高を報じたが孟買は四分の一安と區々を入れた▲上海標金は五百三十五兩三と寄り三十七兩八と止めた▲鈔票は倫銀の反撥にも拘らず人氣なく保合商狀を呈して大引▲近來の相場は實需によらず專ら思惑にのみよつてゐる樣である▲そして大手筋は多額の買玉を持つてゐるものがありそのために今期の如く倫銀が反撥しても買屋は賣り屋に押され買ひ出動に出ることが出來ないといふ狀態になつてゐる▲從つてこの大きな玉が整理されてしまはないうちは買ひ屋の出動が思ふ樣に出來ずこの邊六十圓見當の保合を續けるものと觀測されてゐる樣だ

株式

昨後場引內地主力株は綿糸高に刺戟され紡績株を中心として一齊高を演じたが今朝米棉安による綿糸の反落を移して東西兩市場共不冴えの商狀を示した▲即ち北濱は大新九十錢安を初め諸株共三四十錢安を示し東京短期や新東も二十錢安に寄つたが當市は閑散裡に保合であつた▲綿糸は年內需給關係不安なしと見られる矢先インドが多少買動くとみるさ支那も幾分よくなりそうな氣配に一氣に急騰を示したが引續き米綿安を眺めては反省せざるを得なくなつたらしい▲米棉もいよ〳〵新値を切つたがもし一仙を割るようなことがあつたら綿糸の失望安と共に株式も觸みの糸が切れた悲哀を味はねばならないであらう

綿糸

米棉相場は多量の繋ぎ賣りが出たのと株式市況不味を入れたので實需の買もあつたが應へないで市況は甚だ軟調であり十ポイント乃至十三ポイント安を示し▲大阪三品は印棉高銀塊十六分の三高を入れたが急騰後のアトとて米棉安が響いて當限物は九十錢安の百四十圓ドタと寄り先物は二圓擱みの低落を示し引際も軟調を辿つた▲當市は地場銀票の保合と三品安に相變らず賣り募られ引續き新規賣物もありて相當手合をみた▲綿糸の强調は年內需給關係の强氣的なると海外の買崩しによるが結局は減產による堅實に過ぎず相場高値は增產といふ因果律を忘れ米棉不安を無視してゐるところに暗影を投げかけてゐるやうだ

大阪期米

	前場寄	前場引
當限	[illegible]	[illegible]
中限	[illegible]	[illegible]
先限	[illegible]	[illegible]

東京期米

	前場寄	前場引
當限	[illegible]	[illegible]
中限	[illegible]	[illegible]
先限	[illegible]	[illegible]

仁川期米

	前場寄	前場引
當限	[illegible]	[illegible]
中限	[illegible]	[illegible]
先限	[illegible]	[illegible]

大阪綿糸

	前場寄	前場引
當限	[illegible]	[illegible]
中限	[illegible]	[illegible]
先限	[illegible]	[illegible]

大阪棉花

	寄付	大引
九月	[illegible]	[illegible]
十月	[illegible]	[illegible]
十一月	[illegible]	[illegible]
十二月	[illegible]	[illegible]
一月	[illegible]	[illegible]
二月	[illegible]	[illegible]
三月	[illegible]	[illegible]

神戶豆粕

	前場一節
當限	[illegible]
先限	[illegible]

橫濱生糸

限月	前一節	前二節
九月	[illegible]	[illegible]
十月	[illegible]	[illegible]
十一月	[illegible]	[illegible]
十二月	[illegible]	[illegible]
一月	[illegible]	二八五〇
二月	[illegible]	二七七〇

奧地市況（廿三日前場）

錢鈔

奉天（奉票）現物	[illegible]	[illegible]
同 先物	[illegible]	[illegible]
奉天大洋票定期	[illegible]	[illegible]
開原（奉票）現物	[illegible]	[illegible]
同（鈔票）先限	[illegible]	[illegible]
安東鎮平銀 近期	[illegible]	[illegible]
同 遠期	[illegible]	[illegible]
哈爾濱（大洋）現物	[illegible]	[illegible]

特產

▲大豆

		寄付	大引
長春	十月限	[illegible]	[illegible]
	十一月限	[illegible]	[illegible]
公主嶺	十月限	[illegible]	[illegible]
	十一月限	[illegible]	[illegible]
哈爾濱	十月限	[illegible]	[illegible]
	十一月限	[illegible]	[illegible]

▲高粱

		寄付	大引
公主嶺	十月限	[illegible]	[illegible]

▲小麥

		寄付	大引
哈爾濱	十月限	[illegible]	[illegible]

爲替相場（廿三日正午）

正金（銀勘定）

日本向參着賣	[illegible]
同 十五日賣	[illegible]
上海向參着賣	[illegible]

正金（金勘定）

倫敦向電信賣	[illegible]
信用付二月賣	[illegible]
米國向電信賣	[illegible]

市場電報（廿三日）

株式出來高（廿三日）

定期	六〇枚
現物	六二〇枚
合計	六八〇枚

銀塊及爲替

倫敦銀塊	一七片〇分〇
同 先物	一七片〇分〇
紐育銀塊	三六仙八分七
孟買銀塊	四八留比八分一
スチール	[illegible]
アナコンダ	[illegible]
英米爲替	[illegible]
米日爲替	[illegible]
米支爲替	[illegible]

棉花

◎米棉（換算三〇錢安）

現物	一〇仙七五
十月	一〇仙六九
十二月	一〇仙九八
一月	一一仙〇四
三月	一一仙二三
五月	一一仙三一
七月	一一仙四七

●印棉

ベンコール	一四九留比
ブローチ	二一〇留比
オムラ	一七八留比

大阪株式

銘柄	前場寄	前場引
大株	[illegible]	[illegible]
大新	[illegible]	[illegible]
鐘新	[illegible]	[illegible]
鐘紡	[illegible]	[illegible]
日糖	[illegible]	[illegible]
郵船	[illegible]	[illegible]
東新	[illegible]	[illegible]

東京株式

銘柄	前場寄	前場引
東株	[illegible]	[illegible]
東新	[illegible]	[illegible]
五品 當	—	—
五品 先	[illegible]	[illegible]
豆新 當	—	—
豆新 先	[illegible]	[illegible]
同（短期）東新	[illegible]	[illegible]
寄値	[illegible]	[illegible]
引値	[illegible]	[illegible]
高値	[illegible]	[illegible]
安値	[illegible]	[illegible]

安東株式

銘柄	前場寄	前場引
安東（先）	[illegible]	[illegible]

大阪商船出帆
●門司、神戸、大阪行前十時出帆 香港丸 九月廿四日 ばいかる丸 九月廿七日 はるぴん丸 九月三十日 うらる丸 十月三日
●上海福州基隆高雄行 蘇州丸 十月十四日 後三時出帆 長沙丸 十月二日 福建丸 十月廿四日
●朝鮮經由長崎鹿兒島行 關東丸 十月十二日
●北米シヤトル、タコマ行（上海、神戸、四日市、横濱經由）まにら丸 十月廿六日 あらすか丸 十一月一日
●紐育行（神戸、四日市、横濱經由）船客御斷り 關東丸 十月五日
●歐洲行（上海、香港、新嘉坡經由）船客御斷り
●天津行 河南丸 九月廿九日 天津法租界碼頭 佛租界埠頭 貴州丸 十月五日
●横濱直行 武昌丸 十月十二日 出帆 河南丸 九月廿六日 午後二時 貴州丸 十月三日 前十時發字品寄港
大阪商船株式會社大連支店 電話四一三七番
●乘船切符發賣所 ツーリスト・ビユーロー 大連伊勢町案內所（電五五五四） 同大山通出張所（電七〇三四） 同沙河口東莱洋行內（電九五〇六） 營口案內所（電三七六） 撫順案內所（電二五四八） 奉天案內所（電一九一四） 長春案內所（電一三九三） 哈爾賓案內所（電四六八八）
●滿洲旅館協會 ●信濃町遼東ホテル內 電七五七四番 ●專屬荷扱所 大連市山縣通
國際運輸株式會社大連支店 電話三一五一番
●二ホーム荷扱所（電話四八〇二番） 當社左記の店所にて荷物發送引受內地各港行連絡引換證發行致ます 奉天、營口、公主嶺、鐵嶺、開原、四平街、長春、吉林、哈爾賓其他
日滿汽船大連出帆
●青島上海行 唐山丸 九月卅日 午前九時出帆 華山丸 十月九日
代理店 大阪商船株式會社大連支店 電話四一三七番
●專屬荷扱所（大連市山縣通） 國際運輸株式會社大連支店 電話三一五一番
大連汽船出帆
●青島上海行 長春丸 大連丸 午前十一時 奉天丸
●天津行 天潮丸 天南丸 大連汽船 濟通丸
●滿州府龍口行 龍平丸 英順丸
●香港廣東行 寬山丸
●名古屋行 永安丸 東湖丸
大連汽船株式會社 電話番號代表四一八五
專屬荷扱店（大連汽船內）
永和公 電話七二七五・七八六
澤山兄弟商會 阪神航路專屬荷扱店（大連汽船內）
乘船切符發賣所（大連伊勢町） ジヤパンツーリスト・ビユーロー 電話五五五四・四七一三 電話長五一二六五・四六八
日本郵船出帆
●歐洲行（神戸、名古屋、横濱經由） 敦賀丸 りまん丸 十月十二日
●沙市行 横濱丸 十月十三日
近海郵船大連出帆
●横濱行 淺間丸 九月廿六日 相模丸 十月二日
●長崎神戸大阪横濱行 相模丸 十月四日
●天津行 玄武丸 九月廿九日 玄武丸 十月四日
●牛莊行 相模丸 十月六日
●基隆高雄行 第二蓬萊丸 十月一日
朝鮮郵船大連出帆
●青島仁川行 會寧丸 十月五日
●仁川、長崎、鹿兒島行 羅南丸 十一月一日
朝鮮鐵道各主要驛及本社各寄港貨物受託發行 右汽車汽船出帆日時は天候其他關係に依り變更することあり之候 水路圖誌「海圖」販賣所 キユーナード汽船會社 船客業務代理店
近海郵船株式會社大連代理店 朝鮮郵船株式會社大連代理店
日本郵船株式會社大連出張所 大連市山縣通電話（三七三九・六七一二）
專屬荷扱店 丸二商會 電話四二六四・五八八
高橋汽船大連出帆
命令定期大連芝罘線 芝罘行 福壽丸 九月廿六日 命令定期大連龍口安東線 安東行 海壽丸
代理店 松浦汽船株式會社 大連加賀町三〇 電六一二七・八三五一
阿波共同汽船
●威海衛青島行（第十六共同丸）九月廿八日 後七時
●芝罘、威海衛、仁川行（第廿六共同丸）十月一日 後七時
●芝罘、威海衛、青島行（第廿一共同丸）九月廿四日 後七時
●鎭南浦行 長山丸 九月
滿鐵さは貨物連絡取扱致候 大連市山縣通二〇〇番地
阿波國共同汽船會社大連支店 電話六八九一・五〇〇一
島谷汽船大連出帆
●南鮮經由日本海行 大成丸 鮮海丸 十月九日 九月廿四日 寄港地 鎭南浦、仁川、群山、木浦、釜山、浦項、境、宮津、敦賀、伏木、新潟、函館、小樽 各等客室設備あり
●朝鮮經由北海道樺太行 長成丸 十月七日 寄港地 鎭南浦、仁川、釜山、舞鶴、敦賀、伏木、新潟、舟山、函館、小樽、大泊 各等船客設備あり
島谷汽船株式會社大連出張所 代理店 大三商會 大連市山縣通一五三 電話四七二一・三四八二

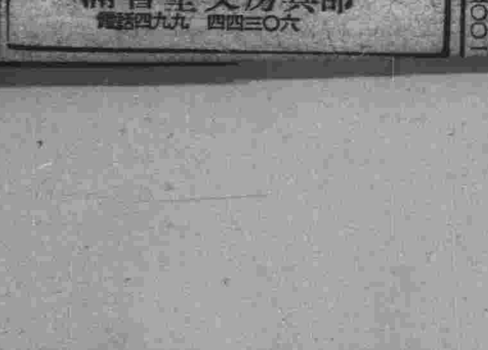

高級 實務算盤
大連市大山通リ角 ○○○○
滿書堂文房具部 電話四四三〇六 九九

大連南山麓柳町三二
（専門住宅専用有診療所）
電話七九八七番
永原小兒科醫院

一度使へばきつと御氣に召す
便利で重寶な
サポルールド
炊事用品
鹸石磨
サポールド

滿洲日報

[illegible]

網目銅版 亞鉛凸版 寫眞凸版
吉成製版所
大連[illegible]後町四十四番
電話三六九一番

大菩薩峠

中里介山作

普及版短期提供十月末日限

未發表新稿 第八册「年魚市（あゆいち）の卷」
—口繪・川合玉堂・伊東深水—

果然、新秋の出版界を壓倒して此の奇蹟的賣行!! 萬衆の血を湧かす不朽の名篇!!

既に七十版

最モヨキモノハ最モ多數ノ支持ヲ受ク

第一册より第七册まで 各册壹圓
第八册に限り 壹圓五拾錢（送料各册共十二錢）

全國各地の書店に豐富に取揃へ在り此の機會に即刻お求めを乞ふ!!

於歌舞伎座 上演中大好評・東京日本橋 春秋社

井上英語講義錄

新秋頭腦最も清澄の時 今こそ英語獲得を期せ

銀杯御下賜の光榮
執筆者井上十吉先生
帝都英語教授御指導

ABC（エービースィー）の讀方書方より

あらゆる學校が英語を教へ、あらゆる地位職業が英語を要求する今日にまだ英語を知らうとせぬ青年があるならそれは自ら墓穴を掘る人と云へやう。然り英語は第二の日本語であり實社會の武器だ全國青少年諸君！諸君に小學卒業の學力と秋夜二時間日課表に就て學ぶ決心あれば三ケ月で中學一年を追拔き十二ケ月で專檢突破の實力、十八ケ月で專門程度の實力が保證される今が絕好チャンス即刻御入學あれ！

十月新學期 學生募集

講義別册附錄
每月二回の講義以外に無料贈呈する特別附錄
(1)英和小辭典 全六册
(2)英文復習帖 全六册
(3)英習字手本 全一册
(4)特許 英習字帖 全一册
(5)雜誌 イングリシュ 月一回

內容見本進呈

東京麴町富士見町四丁目
井上通信英語學校
振替東京三〇二八八番

校旗 團旗 優勝旗 幕 類其他 型錄送呈
大連市山縣通一七七
金華號本店
電話一七二九〇・一五九八番

受驗 高等諸學校 學粹 雜誌

十月號 奮闘學習號 定價金五十錢（本號に限り）送料金二錢

受驗準備者必讀の記事 各高等諸學校試驗官執筆の「私の學校に入るには」なる題下に諸君に對する希望を述べられたり。又重要學科の百％學習法なる記事あり。（國語、漢文、英語、數學、博物、理化 各科の講義）

[illegible]

趣味欄 1ドライアイス 2藝術と科學 3ワシントン會議よりロンドン會議への展望 4グレゴール・ヨハン・メンデル 5[illegible]

夏季學習週間課題質問應答
昭和五年度第二回專檢問題

東京市神田區[illegible] 振替東京二八五三三番 慶文堂書店發行

修訂 最新研究 現代文の解釋

文學士 湯地孝著 定價一圓三十錢 送料金八錢

本書の出現が現代文の解釋法に一新紀元を劃し斯界に一大光明を放ちてより果然驚異的賞讃を博し重版又重版の大盛況を呈せしが、今回修訂補正を加へて益々金壁無瑕の光輝燦然たる白玉化せる良書となれり。現代人は現代文を鑑賞讃美するの素地が必要です。されば本書は中學校高女校上級生の受驗準備、將た現代文學に親しむ前提として必ず座右に缺く可らざるもの、殊に現代の詩歌小說戲曲等大家の傑作を鑑賞するに當て先づ本書の解釋法に通曉せば作中に潛在する思想感情の妙味は油然として躍如たるものあらん。

東京神田北神保町 振替東京二一六九一番 山海堂出版部

思想的嵐を突破して 教育勅語徹底解說

五十錢 送料六錢

教育勅語の現代性を把握せよ！

今日教育勅語の講義を聞いて感激する者があるか？殆んど無い！何故だ講義が腐つてゐるからだ！教育勅語に對するイデオロギーが期間を過ぎた乘車券の如く古ぼけてゐるからだ！

教育勅語は今始めて古き觀念形態を揚棄し凡ゆる思想の嵐を突破して現代人の血管の中に蘇返つて來た本書の如く深く鋭く徹底した解說がどこにあるか！

出版界の驚異百萬部計畫！

初版十萬即時賣切！大增刷出來！

學校から官廳から軍隊から青年團から朝鮮から台灣から怒濤の如き注文の殺倒だ！日本の全民衆は即刻本書の注文に押かけろ

教育勅語煥發四十年奉祝出版

里見岸雄謹著

內容解說送呈

東京神田今川小路 振替東京二四八八八 電話九段二一五・二一七六 アルス

南京號
大連伊勢町一〇九番地 西廣場郵便局前
支那細工家具 籐トランク 象牙細工 麻雀 南支陶器類

仕入の改善 商業の合理化

英米佛露獨其他各國
・外國貿易事務取扱・
外國商品市況及販路の調査紹介

合資會社 滿德洋行
大連信濃町六一番地 電話二一一九一番

滿鐵指定品
國產 ベストライト
石綿入アスハルト防水塗料
絕對保證

陸屋根地下室防水、雨漏止
金屬屋根防水、防銹、耐酸
絕緣、塗料
施工簡易、品質優良、値段低廉、輸入防止の最適品なり是非御採用を乞ふ

滿洲總代理店
大連市紀伊町五五
合資會社 矢野元商店
電話八三五八・七四一三番

建築科講義 機械科講義

前東京高等工業學校（現東京工業大學）教授執筆

不景氣時代には本書を！

內容見本進呈 科目記載ありたし

〇僅か一ケ年餘で技手の實力が得らる
〇講習費は僅か一ケ月六十五錢
〇小學校卒業程度で勉强が出來る
〇十三ケ月卒業者甲種工業の實力が得

講習員大募集

本會顧問
工學博士 [illegible]氏
工學博士 斯波忠三郎氏
男爵 中島久萬吉氏
男爵工博 大河內正敏氏
工學博士 佐野利器氏

全十三册一時拂込者特に八圓、一册六十五錢 今入會者入會金免除

東京市小石川區丸山町一 振替東京六一一八〇番
大日本工業學會

最新刊

立松一鶴著 文訓 解釋 賣價三十九錢送料四錢
小林鶯里著 商店繁榮の秘鍵 賣價四十二錢送料四錢
西龜正夫著 少年世界 地理文學 賣價一圓五十七錢送料十錢
池田宣政著 リンカーン物語 賣價一圓三十七錢送料十錢
綿永恭助著 海軍物語 賣價一圓二十六錢送料六錢
瀧本二郎著 社交ダンスの踊方 賣價二圓十錢送料十錢
雨宮保衞著 頭腦明快法 賣價一圓三十七錢送料八錢
飾尾源藏著 新朝鮮風土記 賣價二圓六十二錢送料十錢
五年度 關東廳職員錄 賣價一圓三十錢送料八錢
岸川善雄著 筆記口頭試問 中等學校入學試驗準備の仕方 賣價五十二錢送料四錢
長谷川光太郎著 循環景氣の實際研究 賣價二圓十錢送料八錢
新日新聞社著 實用科學 朝日家庭叢書 衣の卷 賣價一圓三十七錢送料十二錢
一道齋一郎著 歐米女見物 賣價一圓五錢送料八錢
長松英一著 佛蘭西 家庭童話集 賣價五十二錢送料六錢
秋山昌男著 滿蒙事情十六講 賣價一圓五十錢送料八錢
得能文著 哲學講話 賣價二圓六十二錢送料二十錢
鈴木善太郎著 男の流行 賣價二圓十錢送料十二錢

滿書堂書籍部
[illegible]

汽車汽船で御旅行の事は何でも御用命下さい
ジャパン・ツーリスト・ビューロー（大連市伊勢町角）電話五五五四・四七一三

最新刊

小林中村共著 參考世界美術讀本 西洋篇 賣價三圓六十錢送料二十錢
向山靜夫著 工業電氣化學 第一卷 賣價二圓九十錢送料十六錢
京大法文學會著 哲學論集 賣價四圓二十錢送料二十錢
長谷川光太郎著 循環景氣の實際研究 賣價二圓十錢送料十錢
石丸梧平著 生命を組み立てる 賣價一圓十五錢送料十錢
奧平庄太郎著 東西新選 人の卷 賣價二圓十錢送料二十錢
同 同 地の卷 賣價二圓十錢送料二十錢
同 同 海の卷 賣價二圓十錢送料二十錢
同 同 [illegible]の卷 賣價二圓十錢送料二十錢
森田藤吉編 佛印華取引所の研究 棉花 賣價三圓六十七錢送料十四錢
赤松元通譯 先驗的觀念論 賣價三圓三十六錢送料二十錢
織本二郎著 社交ダンスの踊方 賣價二圓十錢送料十錢
津島早苗著 くつをたべた犬 賣價七十三錢送料八錢
雨宮安衞著 頭腦明快法 賣價一圓三十六錢送料八錢
池田宣政著 リンカーン物語 賣價一圓三十六錢送料八錢
金の星社 ものぐさ太郎 賣價五十二錢送料六錢
金の星社 勇ましい王子 賣價五十二錢送料六錢
金の星社 魔法の馬 賣價五十二錢送料六錢
金の星社 大ぼら男爵 賣價五十二錢送料六錢

大連市浪速町
大阪屋號書店
[illegible]

最新刊

社說

在外白系露人の團結 果して何の目的

本社特電の報ずる所によれば、國外に亡命した白系の露人等は、北京において中心人物の會合を行ひ、從來二派に分かれてゐたホルワットを中心とする亡命會と、ヂテリクスを中心とする一派とが合流し、世界各國に散在する白系露人七萬を糾合する團體を組織する決議を爲しホルワット將軍を會長に推したとのことである。

◇

これ等白系露人が果して如何なる目的を以つて結束を固めるかを檢討する前に、吾人は所謂白系露人なるものゝ正體を見極める必要がある、即ち一九一七年三月のロシヤ第一次革命は所謂ブルジョア革命であつたために、國外に亡命してまで共和政府と抗爭しやうとする帝政派なるものは、當時は殆ど皆無であつた、同年十一月の所謂十月革命は、プロレタリアの獨裁を宣言し、ブルジョア階級のみならず、共產主義に反する一切の階級乃至思想團體を排斥し一掃せんと企てたので、こゝに第一期の亡命時代を現出し、帝政派や資本家は勿論自由主義のインテリゲンツイア、メンシエビキー、アナーキストに對して極端な彈壓を加へたので、彼等は續々外國又は南露、西伯利等に避難したのである且つ東支鐵道從業員や、在外露國人らは多くボリシエビキーに加擔しなかつたので歸國の機會を失ひ次いでコルチヤック、セミヨノフ、ヂテリクス、ユーデニッチ等の反革命軍が組織され、反共產黨分子は始めて團體的に抗爭し、その敗北によつて國外亡命者の數は俄かにその數を增したのである。

◇

斯くの如く彼等の大半は當時の事情によつて餘儀なく國外に止まつたもの、及び白軍に招集されて反革命軍に參加したために歸國し得ないものであつて、政治的に或は思想的に共產主義を憎んで、舊露國復興のため國外に逃れたものは寥々たるものである、敢て思想的に彼等を色別するならば、高踏的理論に走つて大衆を對照とせざる漸行的社會建設を夢みるインテリゲンツイアが大部分をし、これに少數の帝政派とメンシエビキーアナーキストの兩極端派が加はつたものである、從つて彼等のモットーが時に帝政復興となり、時にデモクラチック共和政體となるのは當然である、そこに本質的缺陷がある、彼等が結束を組織すれば、忽ち內訌を生じて自壞することは既往の幾多の事實が物語つてゐる故に今回統一された亡命會なるものが、單に在外同胞の經濟的乃至職業的連繫ならば兎も角、政治的にソウエート政權覆滅を目的とするものなら、却つてその存在は微力なもので、その存在の意義を重大視する能はぬものである。

◇

列國は彼等白系露人の祖國復興の至誠を信じて、或は財政援助をなし、或は共同出兵をなし、屢々失敗に歸れた、しかしながら列國の援助に對して彼等は何を以つて酬いたか、コルチヤック軍の許に組織されたオムスク政府は、同胞に他所に內訌を續け、セミヨノフ軍やヂテリクス軍は日本軍の撤兵と共に國外に亡命し、現在においては舊白系團體の殘した財產爭ひや勢力爭ひにけ足らぬ狀態である、況んや彼等の主義主張は、何等新味を加へずソウエートの新興勢力に對抗すべくあまりに貧弱である、國際聯盟は人道的見地からこれ等無國籍人に對して安全なる生活を保護してゐる、この消極的保護を以つて充分といふべきである、彼等の甘言に耳を藉して衝突を事する如き行動は斷じてつゝしまねばならぬ。

朝野兩黨の言分

民政…國民の信賴加はる
政友…國民は愛想盡かす

【東京特電二十二日發】ロンドン海軍條約の御批准確定的となり一時氣遣はれた政局の危機は去つたが、現內閣としては寧ろ今後における海軍補充計畫及び減稅案を含む財政の切盛り、ます〳〵增加の傾向にある失業對策その他一般經濟界の行詰り打開策などの難問題に直面して如何にこれを處理するかにつき骨身をけずられるわけである、さころでその政府を支持する民政黨並にこれが反對黨たる政友會の兩大政黨では今後の政策、政局などについてドウいふ意見をもつてゐるか左に紹介しよう

民政黨

政府は海軍條約案について堂々所信に邁進し、反對黨乃至一部野心家の猛烈な策動ありしにも拘らず樞密院の一部頑迷者等を屈伏せしめ政局は表面的にも實質的にも全く安定するに至つた、而して軍縮案が樞府において揉まれるに至るまでは不景氣對策が主要なる問題として內閣を苦めたものであるが、樞府問題で不景氣問題も一寸吹き飛ばされた形となり、殊に政友會の無責任なる宣傳に乘ぜられたものであることが漸く明かとなり、またいはゆる政友會の積極政策なるものが如何に根據のない空想的なものであり、何ら實際上の財界救濟に役に立つものでないことも國民に知られるに至つたので、輿論は現內閣に對してます〳〵信任を厚うし濱口總理以下の公明正大なる政府當局に信賴し、その强硬なる決意と相俟つて財界安定を期待するに至つた、故に民政黨はこの際、一層自重し、政府と呼應して國民負擔の輕減、失業救濟、財界安定などに努力し更に漸進すべき諸政策の實現を圖り、以て國民に對する民政黨の公約を果す積りであるといふ減稅に關しては與黨として一年三千萬圓、五ケ年に約一億五千萬圓の輕減を斷行すべく政府を鞭撻し又失業救濟については非募債主義の根本方針を破らざる範圍において出來るだけこれが實行方を政府に要求するが、道路公債の如きはこの際やむを得ない措置であらう

政友會

假りに民政黨のいふが如く政局が幾分小康を得たとしてもわが經濟界の恢復の見込みがあればよいが政局安定とみたその聲が少しでもあると經濟界は却て不安に襲はれて動搖し、反對に政局不安定、濱口內閣危ふしとの聲を聽くと、經濟界は逆に活氣を呈し諸株暴騰するといふ現象を呈する事實をどう觀るか、國民の多數が如何に現內閣の緊縮政策に愛想を盡かし、わが黨の經濟政策實現を要望してゐるかといふ證左ではないか、現內閣の諸政策は實に多數國民の福利を無視する自殺的政策である、財界對策は勿論政府事業において總り、國防計畫において總り、香く今日主義で明日の責任を考へざるところの遣り口である、殊にロンドン條約通過の見込がついたさいふのみで政局安定せりさ斷し有頂天になつてゐるのは笑止千萬で國防補充計畫を如何にするか減稅をどう實行するか、更に澎湃たる失業問題を如何に解決するかの見込さへつかぬ現狀では國家のため憂ふべきことである

民政少壯派が陸軍々縮を計畫

學校關係整理から 三百萬圓の節約を目論む

【東京廿二日發電通】民政黨は國民負擔輕減の見地から海軍々縮と共に陸軍々縮についても政府を鞭撻之れが實現を期すべく調査中であるが、特に少壯派議員に於ては此の際、第一に陸軍軍醫學校、獸醫學校、經理學校、通信學校、陸軍大學校、等の學校を整理すれば約三百萬圓が浮くべく、第二に師團減少又は兵數減少の如き主要部分に向つて進み徹底的に軍制改革の實を擧しむべきであると主張して居る、右については幹部も大體同意見で、政府當局に向つても明年度豫算より軍制改革を實現されたいと希望しつゝある模樣で、更に近くロンドン條約案樞府通過を待つて關係と幹部との懇談會並に關係と黨員の懇談會を開き席上陸軍々縮の達成に向つて首相に進言し隔意なき意見の交換を試みる筈

國民政府の陣容立て直しか

來月の双十節後に 擴大會議開催する

【南京廿二日發電通】本日中央政府は奉天軍の關內出兵、北軍の總退却により既に軍事一段落と見て十月の双十節後第四次全體會議を開く事に內定した、而して戰後の最大問題は財政問題であるから經濟會議で之れを議すべく既に籌備中である、夫に譚延闓氏の逝去から國府部內に大改造行はるべく、蔣介石氏は近く歸京し國府の陣容を立直し、行財政更新をなし民心一新政治の刷新を圖る方針である

北京警備引繼終る

山西軍は完全に引揚ぐ

【北京特電廿三日發】本日朝奉天軍約五千が北京驛內外に到着し午後北京警備司令楚溪春氏と董英斌氏(奉天軍旅長)との間に引繼圓滿に解決し山西軍は全部引揚げることゝなり北京は完全に奉天軍の手に入つた、尙北京市中には蔣介石擁護及び改組派、西山派打倒のビラが貼られた

愼重に引繼

【北京二十二日發電通】北京接收の第一步として先づ警備機關を引繼ぐべく奉天軍第五旅長董英斌氏は于學忠氏を代表今朝入京し東北代表危道豐氏と共に警備司令部に楚溪春氏を訪問し治安維持引繼方の協議を開始した外交團監視の中にて奉天側は警備權引繼に非常な愼重な態度を採り未だ市內には奉天軍の一兵をも入れてゐない

奉天軍の配置

【北京二十二日發電通】奉天軍は昨夜までに天津より楊村に至る京津進出の第一段を完了し本日第二段の北京入りをなし次いで第三段の津浦線は德州まで京漢線は保定まで京綏線は南口までの警備擔任に就き以て京津の地盤を確保して後更に山西軍の撤退狀況如何により張家口より石家莊まで進出する意嚮であると

出動奉軍は十二萬

【天津二十二日發電通】今朝四時迄に當地に到着せる奉天軍は第五旅約一萬と第二十七旅五千とでこの內三千名は楊村、廊坊に駐屯約二千名は津浦線に進出しその他は天津へ來て待命中である、尙第五旅長の談によれば今回出動の奉天軍は總數約十二萬で內京津並に津浦線に配置されるのは約六萬であ

日支電信交涉第一回會議（九月十七日南京交通部支關において記念撮影の專門委員、右より吳南如、吉野局長、重光代理公使、莊智煥四氏）

北京市街を三方より固む

【北京廿三日發電通】奉天軍第五旅司令部及び兵約三千名は今朝五時迄に西直門外に到着し內一千名は京綏線に轉じて淸河に移り裝甲車一列車南口へ赴き司令部及び一千名は北倉の兵營に入り他の一千は南苑の兵營に入つた、斯くて奉天軍は京漢線一本を殘し北京市街を三方より固むるに至つた

非公式に發喪す

【南京廿二日發電通】國府は本日午後一時譚延闓氏逝去につき非公式に發表し宋子文氏以下六氏を葬儀委員とし、國葬費一萬元支出に決した、尙午後二時島田領事は重光代理公使の命により譚氏邸を訪ひ哀悼の意を表した

奉軍第二軍出動準備を急ぐ

第三軍の編成は未定

【奉天特電廿三日發】王樹常氏の第二軍司令部は城內宮城の一部において既に事務を開始してゐる、その指揮下にある步兵第四(旅長劉翰廷氏)第十二旅(旅長張廷樞氏)第廿五旅(旅長姚東藩氏)は各々原駐地において出動準備を急ぎつゝあり、第一軍の輸送完了を俟つて出動すべく王樹常氏は一週間後に奉天發關內に出發する筈である、王樹常氏が河北省政府主席に任命されることは既に內定してゐるが國民政府の辭令は尙發表されてゐない、第二軍の出動後胡毓坤氏が第三軍を編成して關內に出動することにおいては未だ何等決定してゐない模樣である

支那に手交された法權撤廢の英國案

實質的には權利を留保するので 支那不滿の意を表明

【上海廿二日發電通】イギリス公使ランプソン氏は王正廷氏に法權撤廢に關するイギリス案を交付した其の內容は

一、民事訴訟は支那法廷にて審理せしむるも、イギリス領事が判決が妥當ならずと認むる時は判決を取消し再審に附し得

二、刑事々件に就ては今後五ケ年間領事裁判を續行す

三、上海、廣東、漢口、天津等重要都市及び其の近郊三十乃至五十支里以內の地域は法權を撤廢せず

と云ふにありて實質的に法權を留保せんとするもので、支那側では之れに不滿を表して居り、中央政治會議は王正廷氏に對し對英反駁を命じた

多獅島踏查の專門家の協議會

廿二日滿鐵東京支社內で

【東京特電廿二日發】既報の通り滿鐵の委囑を受け多獅島實地踏查をなせる丹羽博士等港灣土木專門家の協議會は廿二日午前九時半より滿鐵東京支社會議室にて開催午後二時散會したが廿三日も引續き協議をなす豫定

郵貯利下勅令案

きのふ閣議にて決定

【東京二十三日發電通】二十三日の定例閣議は午前十時半開會(小泉遞相缺席)遞信省より郵便貯金利子引下げにつき左の如く勅令改正案を決定した

勅令

明治三十八年勅令第百六十六號中左の通り改正す

郵便貯金利子年四分八厘を年四分二厘に、年五分四毛を年四分四毛(植民地)に改む、法令は昭和五年十月一日よりこれを施行す

理由

郵便貯金利率は制度本來の趣旨に鑑み寧ろ近時市場金利の割合に比較して均衡上高率に過ぎるに至れるを以てこの程度の利下げを爲すを適當の處置と認む、而してこれにより大藏省預金部貸出利率を低下し產業資金、社會政策資金、公共資金等に對して融通を爲し得るに至るべし、よつて本案の通り改正せんとす、なほ一定の期間拂戾をなさゞるの條件を以て預入したる郵便貯金に對しては本令施行前預入のものと雖も弁例によりて總て新利率を適用するものとす

据置貯金の中途拂戾

新利率は適用

【東京廿三日發電通】据置郵便貯金利下勅令改正前に預け入れたる分にも遡つて新利率を適用する事となつたので新利率に不滿足な預金者は期限前と雖も解除權を認める事となつた

拂戾要求の期限

【東京二十三日發電通】郵便貯金利下げに關する勅令は二十三日閣議の承認を見たのに關聯して遞信省では次の通牒を發する筈である

一、据置貯金の拂戾希望者は本年十二月末迄に申込むべし、それ以後の拂戾には應ずる事を得ず(省令百十八號適用)

一月以降の金銀流出高

二億三千萬圓

【東京二十二日發電通】大藏省發表＝八月中の金銀輸出入高左の如し(單位千圓)

輸出金貨及び金地金	一九、八五〇
同銀貨及び銀地金	二一〇
合計	二〇、〇六〇
輸入金	八三〇
同　銀	八
合計	八三八
出超金	一九、〇二〇
同　銀	二〇二
合計	一九、二二二
一月以降出超金	二三八、八八九
同　銀	一、五三五
合計	二四〇、四二四

尙朝鮮、臺灣の金銀入超高累計八百二十六萬六千圓を差し引くと一月以降累計は二億三千二百十五萬八千圓である

物理學の發達と哲學の傾向

萬國哲學會の有益な報告

東大　桑木博士歸來談

【ハルビン特電廿三日發】ブラッセルにおける第十一回學士院會議に出席した東大桑木嚴翼博士は二十二日、十時間も遲着した歐亞連絡列車でハルビン通過歸朝の途についたが語る

學士院會議ではヨーロッパにおける古典的問題で日本さしてはインドネシアの土民と臺灣土族に關する文獻の研究を報告したそれからベルリンを中心に歐洲各國を視察し、九月一日からロンドンにおいて開かれた萬國第七回哲學々會に出席したが新興國のチエッコボーランド等の學者も列席したが問題は近世物理學の發達に伴ふ哲學の傾向と政治道德の實際的問題としての關係等有益な報告ありロシヤからはチヤコフスキー氏が出席し、唯物史觀の歷史哲學を發表し論爭して來た

なほ同博士のほかには萬國代議士會に出た宮川一貫氏の外東大教授市村博士夫妻、福谷東邦電力專務九州大學の林教授等が同車歸朝した

苦力でも人間一人の價に變りない

能率が上れば報酬も多くせ　仙石總裁との問答

仙石滿鐵總裁は二十二日記者團との會見に於て左の如く語つた

◇

問「二十三日から旅行に出られるそうですが奧地は大分冷るやうです」

答「寒いことは判つてゐるのだから心配はない」

問「支那の政狀についての御意見は」

答「支那がどうあらうと滿鐵には關係はないことぢや」

問「御在任一年になりますが御感想は」

答「色々理窟を言つて見ても仕方がない、實行が第一ぢや」

問「昭和製鋼所の問題は結局どう決定しましたか」

答「昭和製鋼所の問題については屢々僕は言つたが一度も眞相がつたはらないそれは製鋼所の問題は總裁一任だと一口に言ふが政府が製鋼所に對して內地同樣保護獎勵するかどうかが決定しなければ總裁と雖も決定の仕樣がない、鞍山や撫順あたりではあんな馬鹿な問題で二月も三月も騷いでゐるがこちらの問題は一向決めてくれぬ、仕方が無いからこちらの手で調査してゐるのぢや、港が決まらねば鐵を作つても出しやうがないから先づ港の調査をしてゐるのでまた何れさも場所は決定してゐない」

問「滿鐵の賞與規定は改正されますか」

答「そうぢや、働くものには多くの報酬を出すことは當然で人を働かせばその働きを見てやることが最も肝要ぢや、そんなことは十九世紀から二十世紀にかけて多くの書物が書かれてある、あれを讀みさへすれば誰でも判ることぢや」

問「華工收容所をご覽になつたそうですが」

答「氣の毒ぢやと思つた、支那人の苦力だからあれで滿足してゐるなど、考へるのは間違ひぢや苦力でも誰でも人間一人の價に變りはない筈ぢや、彼等もやがて吾々日本人と同樣の生活に入るのぢや、彼等に望みを持たせることが必要ぢや、そうすれば自然能率も上るから報酬を多くしてやらねばならぬ、エスキモーでも南洋の土人でも充分の營養をとつてゐないから能率が上らないのぢや、生活を向上させれば能率は必ず上る」

問「傍系會社の整理はあれで一段落ですか」

答「そうぢや」

問「ドックと旅館は還元することになつたそうですが」

答「そうぢや」

軍部態度强硬に減稅實行難

稅法改正案のみでも議會提出

【東京特電廿三日發】政府は軍縮剩餘金の使用計畫について既報の通り「最少限の補充計畫、最大限の減稅」を目標としその實現を期せむとしてゐるが然も軍部側の意嚮は頗る强硬で却々讓る模樣がないから、かくては國民に對する公約履行も困難であるとの悲觀論が生じてゐる、即ち六年度からの減稅困難、七年度以降に實行說もあるがその理由とする處は國民負擔の輕減は必ずしも減稅を意味せぬ、若しもロンドン條約が成立しなかつたなら增稅して迄も喧嘩せねばならぬ窮狀にある、故にその增稅を見合はせただけでも國民負擔の輕減さいへる、又國民負擔の輕減即ち減稅と解するにせよ何も六年度から實施せねばならぬとは限らぬ財政の緩急を圖つて七年度以降において減稅しても差支へあるまいといふにある、然し政府としては出來るだけ國民負擔の輕減を早く實行したい方針でその場合は來議會に減稅に關する稅法改正案だけでも提出するに至るべく、一方海軍側の補充計畫は後年度に至る程財政上の餘裕を來す立場にもなつてゐるので若し初年度の計畫を最少限度に止むべく承諾するにおいては或は減稅も多少六年度においてこれを行ひ得べきも今の處その折合ひは困難ではないかと觀られそれだけ政府の立場は苦しいといはれてゐる

軍制調查會で決定した諸事項

明年度豫算には計上不可能

【東京特電二十三日發】政府は陸軍軍制調查會の結果を明年度豫算において片鱗でも現はしたいと希望してゐるが今日の狀態ではその實現は不可能とされてゐる、即ち平戰兩時の兵力配置に編制裝備の改革に關する以外の調查研究は大體終了したがこの研究案は更に編制裝備改革に關する具體案の作成を待つて最後の決定をなし三長官會議の合議を經て元帥、軍事參議官の承認を求める等手續終了までには今後二三週間を要し、それより更に細部に亙る計數整理をなすに三週間を要するためであるが調查會にて研究項目として議了した事項大體左の如し

一、陸軍省經理兵器兩局を整理縮小

一、陸軍省建築課と築城部とを合併

一、軍馬補充部は乘馬部隊の機械化または縮小によるものだけを縮小

一、被服廠糧秣廠の製造事業を廢止し調弁貯藏および補給を掌らしめ兩廠を併合せしめる、また兩廠の支廠(糧秣支廠は大阪および廣島)はこれを貯藏廠とする

一、衞生材料廠を縮小

一、千住製絨所は民間に移讓して差支ないが經費は却つて增加するからこれが廢止は行はない

一、陸軍各學校の內容の充實改廢を行ふが各實施學校はわが陸軍の特色ともいふべきものである

一、在營年限の短縮については步兵は現制(在營一年十ケ月廿日青年訓練所修了者一年六ケ月)通りとす特科部隊は工兵、航空輜重各兵科も青年訓練所修了者は步兵同樣一年六ケ月に改正するが砲兵、騎兵は大體現制のまゝとする

一、入營、退營期日は大體現制のまゝとする

一、勤務教育演習召集並に簡閱點呼は現制のまゝとし簡閱點呼は執行官を增員

一、幹部將校補充の方法を改正し兵卒から將校に昇進する途を擴張

一、各種機關を簡潔にして軍隊教練に專念せしむることにする

一、戰時軍需品貯藏の減少をはかる

一、少年航空兵制度を採用

一、電信志願兵制度を採用

一、幹部士官學校の新設

一、化學研究所の擴張

ヴ前白外相社民黨本部訪問

【東京廿三日發電通】來朝中のベルギー前外相ヴァンダービルト夫妻は廿三日午前十一時半社會民衆黨首安部磯雄氏の招待に應じ社民黨本部を訪問社會問題につき懇談を交へた

八月中の貿易

【東京二十二日發電通】大藏省調查、內地、朝鮮、臺灣、南洋を加へた八月中我が國の對外貿易總額は左の如くである(單位千圓)

輸出	一三三、二二八
輸入	一〇三、七〇三
計	二三六、九三一
出超	二九、五二七

で一月以降累計は

輸出	一、〇〇七、九九一
輸入	一、一五八、九二一
計	二、一六六、九一二
入超	一五〇、九三〇

旅館、船渠兩社滿鐵に還元

幹部の意見一致し ちかく實現を見ん

滿鐵の緊縮政策に伴ひ滿鐵傍系會社の整理に關しては愈々滿鐵幹部の協議を重ね國際、大汽、電氣各會社共夫々經費節約を斷行したが旅館會社及び滿洲船渠の兩社は還元說が有力であつたので懸案として殘されてゐた處愈々右兩社は再び滿鐵直營に還元するにこの程意見の一致を見たので近く實現するだらう

永井外務次官は來月上旬出發滿支へ

或は大連へ寄らぬか

【東京特電廿二日發】本月十六日出發渡支の豫定であつた外務省政務次官永井柳太郎氏はロンドン條約問題紛糾のため出發を延期中であつたが樞府條約案も樞府審查委員會で通過確實となつたので樞府本會議濟み次第即ち來月上旬頃出發することになつた、廿二日同次官を訪へば左の如く語る

頭初二ケ月間の豫定で上海、南京、北京等南北支那の重要地を視察しそれより滿洲に出て朝鮮を經由歸任するつもりであつたがロンドン條約に關する樞府の雲行きが怪しくなつたので暫く出發を見合せて居た、而し幸にも政府の正々堂々たる主張が認められ樞密院もどうやら通過する形勢となり我が日本も條約締結各國と同樣批准御諮詢を完了し得る見込がついたので本條約の精神たる國際平和のため或は國民負擔の輕減を計るため誠に喜ばしい次第である、而し右の樣な次第であるために自分の出發も遲れ政治期節も切迫して居る關係上頭初の豫定通り約二ケ月間の視察は困難さなり、期間を約一ケ月間に短縮の止むを得ざるに至り從つて或は天津から奉天へ直行し大連に立ち寄れず直ちに朝鮮經過歸京する樣なことになるかも知れぬが時日が許せば是非共大連に立ち寄りたい希望である、滿支の滯在は極く短時日で各地の實狀視察で出來るだけ多く各方面の意見を聞き度いと思つて居る

本社見學

關東廳遞信講習所生四十五名は山崎知計教師に引率され二十三日午後本社を訪れ各部の見學を行つた

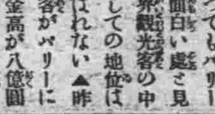

何といつてもパリーが一番面白い處と見えて世界觀光客の中心地としての地位は斷然爭はれない▲昨年觀光客がパリーに落した金高が八億圓▲一昨年に比して八千萬圓の增加で更に一九二七年に比べると二億圓も殖へてゐる、この八億圓の中米國人の出し前が二億六千萬圓▲經濟學者ダニアル氏の說によると大金をまき散らす米國富豪の觀光客は幾分減る模樣だが小金をためてやつて來る觀光客の數は恐らく減らない樣子で殊に今年はドイツあたりからも觀光客が急に殖えたから今年のフランスの「外客收入」にはさして變化はなからうと樂觀してゐる▲無論觀光客中米國人が一番の顧客であるが景氣のいゝのは南米の富豪で同じラテイン文化さ大金をまき散らすので大もてゞある

駐日米大使信任狀を捧呈

【東京二十三日發電通】新アメリカ大使ウイリアム・カメロン・フオーブス氏は二十五日參內信任狀を捧呈するさ

露支會議開始日取報告

【ハルビン特電廿三日發】露支正式會議は北方政府の樹立で一頓挫を來してゐたが最近奉天派の調停出動により形勢逆轉し北方政府が三日天下に終り南京政府が依然統一政府たる見込みが立つて來る十月十一日ロシヤ革命記念日に正式會議開始に決定した旨莫德惠から蔣公署に報告があつた

閣議決定事項

【東京二十三日發電通】本日の閣議に於て左の如く決定した

一、郵便貯金利子割合の件中改正の件

仙石總裁一行奉天通過北行

【奉天特電廿三日發】仙石滿鐵總裁一行の列車は本日十六時十五分奉天驛着、プラットホームで出迎へ人と挨拶を交して同二十分發北行した、伍堂理事も撫順から來同行した

市況（廿三日）

株式

後場引

內地株軟弱に當市も下押

北濱後場引は前場引に比べ大株九十錢安、大新五十錢安、鐘紡十錢高、鐘新三十錢安、同短期新東八十錢安と軟弱を報じたので當市も現物大新八十錢安、鐘新六十錢安新東五十錢內外安を呈した

◇現物(甲部)

銘柄	寄付	高値	安値	大引
五品	―	―	―	―
商信	―	―	―	―
新豆	―	―	―	―
錢鈔	―	―	―	―
永新	―	―	―	―

◇現物(乙部)

銘柄	寄	引
大新	四三、六	―
鐘新	五七、六	―
新東	八九、四	八九、二

錢鈔

後場

氣迷ひ深く依然釘付商狀の大保合で大引

◇定期取引(單位錢)

	寄付	高値	安値	大引
近期	一五九七〇	一五九七〇	一五九六五	一五九六五
遠期	一五九九五	一五九九五	一五九九〇	一五九九〇

出來高　近期十九萬圓　遠期三十四萬圓

◇現物後場(單位錢)

	銀對金	銀對洋	金對洋
一時半	一五九六五	一二四〇〇	一九二一〇
二時半	一五九六五	一二三五五	一九一〇五
三時半	一五九六五	一二三五五	一九一〇五

出來高　銀對金一萬圓　銀對洋六千圓

商品

後場

三品續落に當市も崩る

大阪三品後場引は米國株式が暴落し米棉安見越のため前場引に比べ近物二圓內外(十一月物は三圓二十錢安)中、先一圓五十錢內外安を報じ當市も續落した

◇定期

銘柄	納定期	納定値	數量
福助	一月限	一三〇三	一一〇〇
同	二月限	一二九九	五〇

出來高　百六十梱

特產

後場

前場行過ぎの反動から大豆高粱共小戾し[illegible]先、後場大豆は專ら仕手[illegible]株に近十八錢高豆粕、豆油、高粱又伴れて强調を示し一齊高を呈して大引

◇定期後場(銀建)

▲大豆(混保)(單位厘)

限月	寄付	高値	安値	大引
九月末	六八三〇	六九三〇	六八三〇	六八四〇
十月末	六七一〇	六七一〇	六七一〇	六七七〇
十一月末	六六九〇	六七四〇	六六九〇	六七三〇
十二月末	六六八〇	六七〇〇	六六八〇	六七三〇
一月末	六七七〇	六七九〇	六七三〇	六七七〇

出來高　三百十車

▲普通大豆　出來不申

▲豆粕(昌圖)(單位厘)

限月	寄付	高値	安値	大引
一月限	三三四五	三三七〇	三三四五	三三六五
二月限	三三六五	三三六五	三三六五	三三六五

出來高　二萬五千枚

▲豆油(強調)(單位錢)

限月	寄付	高値	安値	大引
十月限	一八五〇	一八五〇	一八五〇	一八七〇
十一月限	一八五〇	一八六〇	一八五〇	一八六〇
十二月限	一八四〇	一八五五	一八四〇	一八五五

出來高　三千五百箱

▲高粱(標準)(單位厘)

限月	寄付	高値	安値	大引
九月末	四〇八〇	四〇八〇	四〇八〇	四〇八〇
十月末	四一三〇	四一三〇	四一三〇	四一三〇
十一月末	四一五〇	四一五〇	四一五〇	四一五〇
十二月末	四一六〇	四一九〇	四一六〇	四一六〇

出來高　四十車

▲包米(不申)

◇現物後場(銀建)

	寄付	大引
混保大豆(袋物)	七〇〇〇	七〇〇〇
同(裸物)	―	―

出來高　三車

普通大豆(不申)

豆粕(不申)

	寄付	大引
豆油	一八七〇	一八七〇

出來高　六百箱

高粱(不申)

包米(不申)

市場電報（廿三日）

神戶特產

大豆現物	五三〇〇
先物	四三〇〇
豆粕現物	一六〇〇
先物	三〇〇
滿洲小麥	四一五
豆油現物	一八五〇

大阪株式

銘柄	後場寄	後場引
大株	五七一〇	五七一〇
鐘紡	一三六九〇	一三七〇〇
鐘新	五八三〇	五八三〇
大新	四三〇〇	四三二〇
日穗	二八二〇	不申
郵船	二八〇〇	不申
東新	八九八〇	八九八〇

東京株式(長期)

銘柄	後場寄	後場引
東株	一〇三三〇	一〇三四〇
東新	九〇二〇	九〇四〇
五品、豆信(當、中、先)	不申	
新	九七〇	九七〇
中	不申	不申
先	九九〇	九九〇

東京株式(短期)

	東新	鐘新	五品	滿鐵新
寄値	八九七〇	五七七〇	不申	不申
引値	八九八〇	五七九〇	不申	不申
高値	九〇二〇	五八三〇	六五〇	不申
安値	八九六〇	五七四〇	六五〇	不申

東京期米

限月	後場寄	後場引
九月	二三九九	二三八五
十月	二〇九八	二〇七四
十一月	二〇〇八	一九八二

大阪期米

限月	後場寄	後場引
九月	二四〇九	二三七二
十月	二〇五九	二〇三一
十一月	一九六九	一九四九

神戶期米

限月	後場寄	後場引
九月	二三七一	二三一一
十月	二〇六〇	二〇二〇
十一月	一九八〇	一九四五

橫濱生糸

限月	後場一節	後場二節
九月	六八五〇	六八五〇
十月	六五四〇	六五五〇
十一月	六四七〇	六四七〇
十二月	六四四〇	六四七〇
一月	六四五〇	六四三〇
二月	六四二〇	六四三〇

大阪綿糸

限月	後場寄	後場引
九月	一三九七〇	一三八六〇
十月	一三九〇〇	一三八二〇
十一月	一三八四〇	一三六二〇
十二月	一三五〇〇	一三三五〇
一月	一三一五〇	一三〇九〇
二月	一三〇二〇	一二九九〇
三月	一三〇〇〇	一二九六〇

上海標金

寄値	五三五兩三
高値	五三八兩四
安値	五一四兩一
止値	五三六兩六

家庭・學藝

一日に百五六十頭の牛馬豚を屠殺する

三寸餘の刀で簡單に斃れる

市營屠場を覗く（一）

スキ焼黨の喜ぶ肉のシーズンが來た、そこで、大連市民の肉の料理場である市營屠場をのぞいて見やう、一號案の

電車 を西崗子市場前で乘り捨て公議會の櫻を海岸の方に出ると秋の海がヒタ／＼と冷たいキスを與へてゐる海のすぐ際のところに市營屠場の平屋建てが赤煉瓦塀に取り圍まれて幾棟か建ち並んで居る、一日に百何十頭とも知れぬ大きな動物が人間の食膳に賑はすためにいけにへとなる死刑場とも云はれぬ陰慘な門をくゞつて事務所を訪れ牛が

牛肉 となつて我々の口に入るまでの話を聞く

◇

昨今こゝの屠場で屠殺される牛馬豚は一日に約百五六十頭を下らない、これらの牛馬は屠殺の前日或は一時間前に繫留場に繫がれる、そして愈々殺される直前になると生體檢査場に引き出され、こゝで綿密な獸醫の診斷を受ける、檢査を通過した牛や馬は彼等の死刑場への悲しい

通路 である廊下の中程に設けられた秤量場の上を通ると目方は自働的にプリントされ、此の目方の大小によつて屠殺の料金が決定される、斯くして秤量を終へた牛馬はいよ／＼彼等の生の最後の場所である屠場へと引き出されるのである、こゝには彼の生命と肉體とを引離すべくあらゆる設備が用意されてゐる

◇

自分達の肉體がやがてスキ焼やビフテキにされることをも知らない憐れなる之等の畜類は

反抗 する術をも知らず實に從容自若たるものだ、手に刄渡三寸餘りの小さな刀を攜へた屠殺夫はおもむろに牛の頭部に近づき小刀を延髓の部分に當てがつてグサリと突く、それと同時に七八十貫もあらうといふ大きな圖體の牛は恰も電氣仕かけの如く實に簡單にコロリ／＼と參つてしまふ、待ち構へて居た他の屠殺夫は直に動脈を切つて血を出してしまふ

熱湯 のやうな眞赤な牛の血はドク／＼と脈を打つて流れ出し、なまぐさい血の香が場內に充滿する、血を出してしまふと後脚は上から吊された鉤によつてスル／＼と上に引上げられ見る／＼中に皮は皮、內臟、肉は肉、骨は骨と別々に引離され、完全な牛肉となつてレール傳ひに別の室に運ばれてゆく、こゝで警察官は一々肉眼的及顯微鏡的の檢査をなして檢査濟みのものには大きな檢印を肉の上にベタ／＼押してゆく、これだけの操作をするのに要する時間は僅かに三四十分である【寫眞は檢査の濟んだ牛肉の行列】

鼻が塞り易い子供は

貧血症で虚弱

ほんやりて腦の發育も惡い

お醫者の診斷が必要

鼻のつまり易い子供はとかく貧血症で虚弱である、又大概耳も遠く常にぼんやりして腦の發育もよくない、つまりそれといふのは鼻がつまる結果として自然口で呼吸をすることが多くなるため口內炎を起し、時には涎を流したり、齲齒が出來たりする、從つて食物を十分に嚙まなかつたり、鼻や咽喉の不潔物を呑み込んで消化を害したりする、又呼吸が十分でないから胸廓の擴張も十分でなく、胸廓が次第に變形したり、酸素を吸收して炭酸を排泄する力が足りなくなる結果貧血となる、凡てこのやうに鼻の惡いことが素因となつて小兒が全身虚弱症に陷る例は少くない、そして甚だしいのになると鼓膜までが阿呆然となり、腦の發育も惡く所謂低腦兒となる、涎を流したり、鼻汁をたれてゐるぼんやりした子供に對しては是非鼻をしらべて貰ふ必要がある（某醫師談）

犬・犬・犬……（下）

——ジョンの追憶——

新井光藏

横道へ入りましたが私のジョンは東京の妹の處へやるのが一番よい方法だと考へた結果、うらら丸で妹と旅だたせ樣としました。

その時神戶稅關の若いお役人さんは「さうですネ私の評價では三百圓也、稅金はその二〇%です、それも神戶稅關で如何評價されるか判りませんよ、三百圓といふのは私一個人の考へですからネ」

既にセパート品評會で二等賞をカップも獲得した私のジョンはその位の價値があるのか知らとはつきり判りました。

百圓近くの稅金、如何考へて見ても出せず又ありもしませんでしたが、ジョンをつれてうらら丸の出帆間際長屋へ歸りました。

それから私とジョンの生活は相變らず一ケ月餘り平凡に過ぎました。

東京では××子爵と妹との間に五百圓でジョンの身賣り話も出たそうです。愛犬家である××子爵は鎖で犬の自由を束縛する人ではなかつた。少くともブルジョアの大邸宅の番犬にせんが爲めでなかつたのは事實でした。

ジョンを中心にこんな話が手紙で往復されてあつた時、私は俸給袋が手に入つた日、夕方ジョンをつれて下町の床屋へ出かけました。ジョンは見馴れぬ光る髮刀を見て危害が加へられない樣私の膝に凭つて實に一時間を過ごしました。

その歸途です。松山町製氷會社附近に於て電車に並行して左側をシッ走りして居つたジョンは伏見臺方面から是又シッ走りし來たつた大タクの自動車と正面衝突をし無殘にも轢殺、卽死であります。ジョンの口からはドク／＼しい血が吐き出され人道近くの石を枕に……幾ら呼んでもジョンの魂は永久に歸りませんでした。

昭和五年八月××日夜七時四十分。

ジョンの最後の悲痛な叫號未だに私の耳を離れませぬ。

血だらけになつたジョンを兩手でしつかり抱しめて、長屋に辿りつくまで體溫は一刻一刻冷たさを加へました。

ジョンよ許して呉れ私が惡かつた！棺に納められたジョンは年齡の憫で黑布に蔽はれ線香と花と好きな菓子がそなへられた。

その夜現場檢證はお巡りさんによつて嚴しく行はれ、一件書類は豫審係保安係へ回附されましたが單なる犬の轢殺として事故の經過に就ては、何等の興味がないものゝ如くでした。

正式な司法上の問題とするには私に興味がなく、ブルと無産者の爭ひは結果に於て不利であります。でも大タクの中村氏と増田氏は多分に人間味をもつた人であつた爲か弔慰料として金十五圓也を屆けて呉れました。

單なる一畜犬ジョンの死でありましたが、あの轢殺の瞬間は永久に私の腦裡から忘れ得ませぬ、斯くして私は斷腸の度が加へられます。

正面衝突避け得られなかつたでせうか？

人間もあの樣な事故に直面した場合、本當に瞬間的なものであります。

それにしてもあの慘酷さ！想ひ出して身ぶるひが致します。

世の愛犬家よ、斷じて動物を愛護致しませう（了）

レントゲン線の話　十二

T M 生

レントゲン治療

X線發見の翌年ウヰンのフロインド教授が毛の生えていた母斑にX線をかけて脫毛せしめて以來X線は皮膚科の領域で種々應用せられ非常に效果があることを知るに至つたのであります、通常一週一回或は二週、三週の間歇を以て放射するので線の性質は波長の可成長い部分ち軟かい線を使用するので早いのは其の日から遲くとも四五日目には瘙痒がとまるのであります、そして治療の經過中に患い所が次第に乾いて皮膚の表面も綺麗になり治るのです、其後になつて皮膚に作用する軟い線を適當に濾過して內科的治療に使用される樣にもなりました濾過しはアルミニウム板の種々の厚さのものを用ひます

近年吾國でも盛になつてゐる所謂高壓深部治療もドイツでは可成前から研究され應用されていたものです、これはドイツのデッサウエル教授の設計によるものでX線は高壓にする程波長が短小となり力が強くなるので從つて作用が激しくなるから癌や肉腫などの惡性腫瘍を破壞する力が大となると言ふことが知れたのであります、それればかりでなく此の法では從來のX線で効果のあつた病氣は一層著明となつてX線治療が一段の進歩をした次第であります、かゝる發達途には發生裝置も次第に高い電壓を出し得る樣に改造され一方管球がこれらの高壓に堪え得る樣に次第と改作されたゝめで現今では舊式のレントゲン機械や極めて簡單な裝置では數十回も放射せねばならぬものが僅か數回の放射で效果を得らるゝ樣になつているのであります、尙裝置も益々改良されることですから益々波長の短い線を得らるゝ事になりラヂウムのガンマ線の波長と同じX線が作られぬとは言へないので其時こそはあの高價な作用の顯著なラヂウムも同作用を有する譯ですから其應用範圍も極めて廣まる譯でせう

また近頃從來よりも特に長い波長のX線の硏究も盛んになつて來まして殊に皮膚の治療に應用されて著效を示してゐるのであります所謂グレンツストラーレン（限界光線）と稱されてゐるものです

かくして吾々は長短種々のレントゲン線を發生し之れ等を治療に應用するのでありますが如何なる病氣に如何樣に效くと一一お話することはとても出來ませぬが其大體に就て簡單にお話し特に御注意を引きたい事を附け加へときたいと思ひます

干渉と放任

……十七……

太郎のお母さんは太郎を優生にしやうと焦つてゐる、それは入學前「內の坊はそれは秀才ですよ」と近所を自慢して歩いたことがあるのでどうしてもさうしなければ面目がなかつた。で太郎がよく出來ないのは親の監督が足りないのだと思ひ、西瓜事件があつて以來太郎を一歩も外に出さず側に附きゝりで勉強させた

◇

三吉の惡戯が烈しいので三吉の家には殆ど毎日のやうに苦情が來た、然し三吉のお母さんは一向平氣で何時も返事は斯うだつた。

「どうも相濟みません、何分まだ子供のことですから」

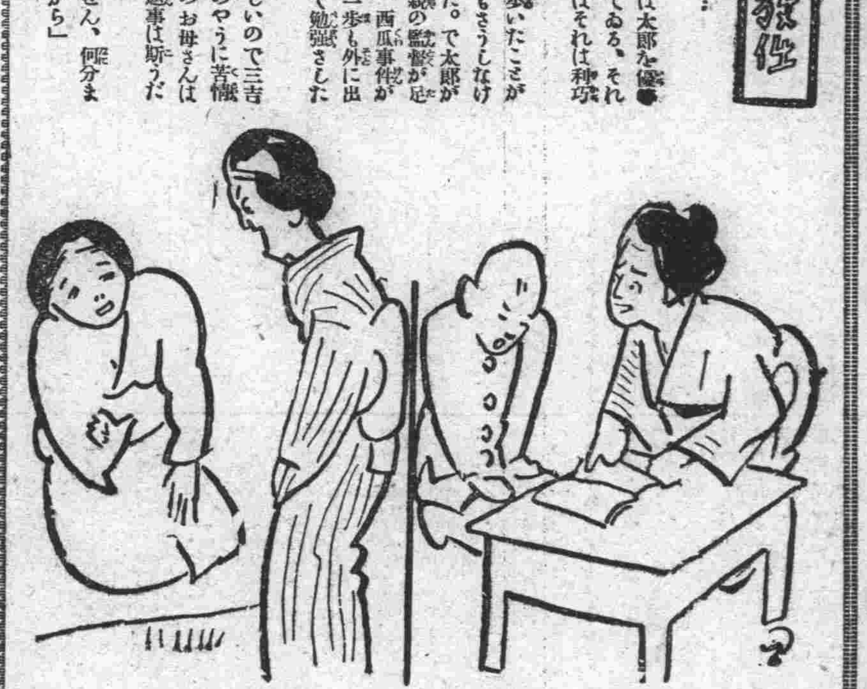

秋の味覺の王

松茸の家庭料理

この頃出盛るのは朝鮮物
內地ものは來月から出る

秋の味覺の王座を占めるものは何と言つても松茸である、昨今市場に出て居るのは悉く朝鮮產で、朝鮮松茸は今が出盛りである、內地松茸は來月の初め頃からポツ／＼店頭に顏を出すが出盛りは十月の中旬頃、此の頃の小賣相場は先づ一圓から一圓四五十錢どころである、そこで松茸の料理を一つ二つ書いて見やう

■松茸の土瓶蒸■

▼…材料　松茸三十匁、鷄肉三十匁、三葉少々、煮出汁四合、醬油少量、食鹽少量

▼…準備　笠の開かぬ松茸の皮を剝ぎ短册切りとして鹽水に浸し鷄肉は細く切り、三葉は五分切りとして置く

▼…調理　土瓶に諸材料を入れて煮出汁に醬油茶匙一杯程と食鹽適量を加へ蒸籠に入れて蒸し土瓶の儘供する

■松茸の挾み燒■

▼…材料　松茸五本、鷄肉六十匁、味淋、醬油、少量

▼…準備　太く笠の開かぬ松茸の皮を剝き一分位の厚みに切り、鷄肉は胸の肉を薄くへぎ切りとして味淋醬油を加へ一寸浸して置きます

▼…調理　松茸と松茸の間に鷄肉をはさみ、金串ではさんで壓さへ、上下を竹の皮のやうなもので結へ火にかけ汁をかけながら燒きあげます

今秋の流行は？

氣品がある華麗

藤原、桃山時代を中心に
名物切れも應用

秋のお召物には藤原時代や桃山時代の模樣を應用したものが流行の中心となつて現はれてゐます、何しろ桃山時代と云へば、豐臣全盛時代のことゝて、豪宕華麗な氣風を見せて、當時の巨匠永德や山樂等の描いた襖繪や屛風などが今も殘されて居ります、それによると當時如何に裝飾美術が發達してゐたかゞ判ります、それがお召し物にあしらはれる事になるのでありますが、桃山風の卓拔な意匠圖案をあしらふに近代的な色調と組立てを以てされて居ります、卽ち今年の秋の流行色の紫、朱、綠、茶納戶を以てされて居ります、それで近代的の落ち付きと華やかさを見せて居ります、藤原時代の模樣と繪卷物などに現はれた落ちつきのある華やかな味をとり入れたものでこれ等を中心として他に正倉院その他に保存されてゐる古代の名物ぎれを初めとして、各時代のそれを應用して違つた趣きを現したものがあります、古渡りの唐棧を應用して、棧留縞の持つ澁さと粹とを年輩向きとして流行を作る事になります、同時に西洋風の模樣、例へばゴブラン等のそれを取り入れたものなども新しい流行を見せます、時代の尖端を行く樣な表現的、あるひは構成式の模樣などのものは流行の主調としてではなく僅かに一部の人のみの好みとして多少製品が見えて居ります、

文藝作品募集

▲創作、評論、隨筆その他文藝作品にしてなるべく滿洲の地方色豐かなもの
▲一回十五字詰百行以內
▲原稿〆切每月三十日限
▲應募原稿は返戾せず
▲原稿には必ず住所姓名明記のこと
▲十月五日以後每日曜日の文藝欄に順次發表
▲賞金（甲賞）十圓（乙賞）五圓（丙賞）三圓

▲▲▲▲▲

大柄になつた今秋の半襟
尖端的なグロ味も加はる

▼▼▼▼▼

半襟の柄の好みが最近著るしく大柄のものが流行りとなつてまゐりました、元來半襟は二つ折としてかけるものでありますから、柄が大きいか、最近では大柄を用ひるにしてもその點は立派に調和つて好ましいものとされて居ります、從來の圖柄としては御所車に菊、或は撫子を配したものとか、桔梗模樣などは意匠としては目新しいものではありませんか、之等は二つ折にした場合、花の幾つかに御所車なり繼代なりの一部が配色として調和を見せるといふ趣向です、目新しい感じを見せてゐるものに蜥蜴をあしらつたり、楓、或ひは孔雀の羽根などを刺繡で現したものがあります黑地に銀糸で兩前に一匹の蜥蜴を大きく見せるなどは尖端的な半襟の好みとしては些かグロテスク味もあり、一部の好みに合ふかもしれません、柄は餘りあくどい色調でなしに、むしろ濃い色で三四の葉と實を配されて居ります、なほ鈴蘭とかチューリップなどはすでに新しい柄のものでありませんが、半襟としては一たいに圖柄の大きなものとなるので餘り見なかつた處です、色あひは派手と云ふよりも惡い刺戟を與へず快よい印象を與へるものが用ひられて居ります

ラヂオ英語講座

（大連放送局九月廿四日午後七時放送）

講師　大連商業學校　上村又一

（第　回）

…and you'll like the way Rostum helps you.

(1)

Here's a drink that is *doubly* delicious in summer! Rostum in the cup—Rostum iced, in a frosty glass. *Try it both ways*………

Try Rostum in the cup tomorrow morning, when you need a hot drink to "wake you up." Its fine fragrance will stir your sleepy appetite—so to quick with the cream and sugar! Watch the rich brown color lighten to gold as you pour in the cream then taste that wonderful flavor! Mellow. Smooth. Ah, yes……you want a second cup!

Iced Rostum has the same delicious flavor. A refreshing drink on hot, sticky days. A drink that cools and cheers you without causing the ill effects that so often result from the use of caffein. That's the real news about Rostum. Hot or iced it won't harm you as caffein may now be doing. Rostum won't set your nerves on edge, or keep you awake when you should be sleeping soundly. It won't give you indigestion or headaches. *Rostum contains no caffein.*

育兒講座

小　兒病と一口にいつても色々ですが、大人と違つて幼兒はその病狀をハッキリ訴へる事が出來ぬだけ手當には一層細心の注意を要し殊に小

兒　はその體質が大人に比して極めて纖弱ですからホンの僅かの誘因から忽ち發病し、一寸でも油斷すると病勢がグン／＼進み、經過不

良　に陷る場合が少くありません。生れつき弱くカンムシ持ちで常に發熱し易く、乳ものまず、機嫌の惡い子供や胃腸が弱くて吐乳、青便を漏し、色々の

藥　を用ひてもキキメがなく、次第に衰弱するやうな子供その他兎角多病で兩親を困らせるやうな子供はすべて腺病質でうつかりしてゐると

ヒ　キツクたり又氣絶を起し一瞬の手遅れで大事をひき起し或は他の病氣を併發していよいよ病狀が惡化しますから、此際家庭では斷然ヒ

ヤ　ヤ奇應丸を常備しお子達の發病には、その病氣の如何を問はず、直ちにこれを服用させ、病氣の出足を輕微なうちに喰ひ止めねばなりません。本劑の

奇　效は今更くどく述べる迄もなく永年の絶大な信賴が最も雄辯に語つて居ます。本劑獨特の强心、健腦、健胃整腸、鎭靜、解熱、下毒、强壯等の諸成分が臨時適應

應　して小兒諸病を立所に擊退し、救急治病、保健に卓效を現はし而も斷然副作用なく、諸病を根治して發育を助け虚弱兒をも

丸　々と丈夫に太らせます。又本劑は疱瘡、ハシカの豫後を佳良に導き、決して內攻の憂ひなく胎毒下しとしても最も安全です。而して虚弱兒、多病兒の體質を立直しますから、持藥として日頃常備する事を怠つてはなりません

育兒の友進呈（本紙名記入申込）

【價藥】金二十錢ヨリ十圓迄　徳用包　一圓

本舖　大阪天滿橋　樋屋合資會社　振替大阪二三六〇

5—A—9

北京料理
登瀛閣
電話八七一〇番

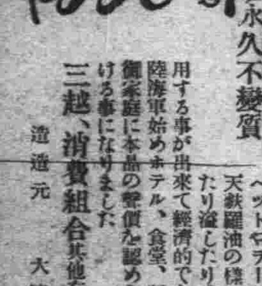

純植物性食用固形油
優良國產品
ティワイ脂の時代!!
三大特徵（榮養價絶大　消化率最大　永久不變質）
フライ、天ぷら、西洋料理、和洋菓子を拵へるに最も適した優良品であります。ヘットやラードの樣に酸化腐敗したり液狀天麩羅油の樣にひつくりかへして瓶を毀したり溢したりする心配なく五、六回反復使用する事が出來て經濟的であり御臺所も汚しません。陸海軍始めホテル、食堂、料理店、製菓業者は勿論一般御家庭に本品の聲價を認められ遠く海外から迄注文を受ける事になりました
三越、消費組合其他有名食料雜貨店に有り
製造元　大連油脂工業株式會社　電話（代表）六一七一番

普通軸承を裝架した傳導裝置はその辷り摩擦によつて多量の動力と油とが失はれる。
然るに SKF ボールベアリングを裝架した傳導裝置では摩擦が極めて僅少で從つて此方面の節約は著しいものがある。

SKF
ボールベアリング傳導裝置

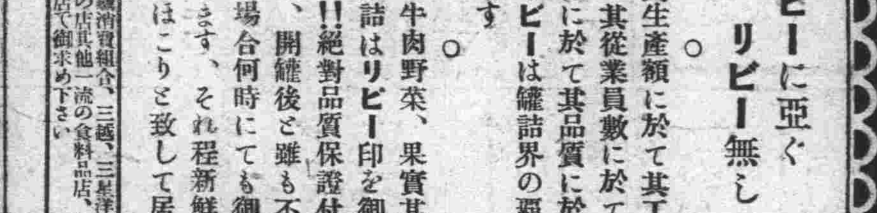

リビーの Libby's 食料品
リビーに亞ぐ　リビー無し
。
寔！其生產額に於て其工場數に於て其從業員數に於て其生產品種に於て其品質に於て……リビーは罐詰界の霸王であります
。
魚肉羊牛肉野菜、果實其他總ての罐詰はリビー印を御求め下さい!!絶對品質保證付であります、開罐後と雖も不良品である場合何時にても御取替へ致します、それ程新鮮と精選とをほこりと致して居ます
滿鐵消費組合、三越、三星洋行宅の店其他一流の食料品店、雜貨店で御求め下さい

Let Your Grocer Be Your Milkman
Libby's Evaporated Milk
Corned Beef
Libby's California Asparagus
Olives

數十年初めての安價
仙臺平袴地
黑羽二重 御紋附 羽織地
御註文は本場織元へ　仙臺大町
◆見本進呈◆
宮內省御用達
藤崎
通信販賣部

軍手　現金卸賣
大連市信濃町市場
山本洋行
電話四四五七番

榮養の素
眞正獺の肝
健康增進には
神仙松葉食（松の
滿鮮一手配給元
大連市播磨町一二二（播磨町電停北入）
佐々木洋行
振替大連四二六九番
（說明書送呈）

滿日各地版

奉天

けふの旗日に各種の催し

掉尾の盛況を見ん

廿四日の秋季皇靈祭を卜し各種の運動競技が催されるが先づ第六回滿鐵沿線小學校兒童聯合陸上競技會は午前八時半から醫大グラウンドにて又沿線公學堂聯合運動會は奉天公學堂運動場にて開催、最も期待されてゐる滿洲劍友會主催第七回全滿洲劍道三段以下有段者優勝刀爭奪戰は午前九時から奉天道場にて全滿廿四チームを迎へ擧行更に滿日社並に本社奉天支社共催全奉天野球大會の醫大對滿鐵の優勝戰は午後二時から新グラウンドにて闘かれるが何れも興味を唆るものばかりなので盛會が期待されてゐる

喜聲會演奏會

奉天喜聲會主催第卅一回長唄演奏大會は二十五、六の兩日毎日午後六時から奉天公會堂に於て開催されることになつたが同日は師匠より名づけされた杵山君榮さん（常美）杵山秀子さん（六眞津）の披露もなす由尙そのプログラムは左の如し

▲廿五日　兎と亀、秋色種、外記猿、玉藻前、喜三の庭、新曲浦島、花の友、紀文大盡、松の翁、八犬傳（下卷）犬神、越後獅子、餘興新舞踊千代の松原、涙枕、長唄花見踊

▲廿六日　かむろ、猿舞、鞍馬山、菖蒲浴衣、松の榮、巽八景、岸の柳、綱館、傾城、淺妻船、四季の山姥、連獅子、餘興新舞踊千代の松原、涙枕、後生樂踊

三軒家記念碑除幕式

奉天近郊于洪屯の三軒家は往年日露戰爭當時步兵第三十三聯隊奮戰の地として聯隊長吉岡大佐の勇烈なる戰死と共に有名であるが二十五年後の今日は廣漠たる高粱畑に僅に見すぼらしい吉岡大佐戰死の跡の標石が立つてゐるのみで貴重なる戰蹟は將に埋滅せんとする狀況であつたが在滿三重縣人はこれを遺憾として昨春來一大記念碑建設の議が起り同縣人の先輩たる稻葉醫大學長と福田滿電專務が主となつて三十三聯隊及び滿洲戰蹟保存會等と協力建設中のところ此程竣工したので十月五日除幕式を擧行することになつた、恰も第三十三聯隊は昨年より奉天に駐劄して居りこの擧は一層意義を深めるものとされてゐる

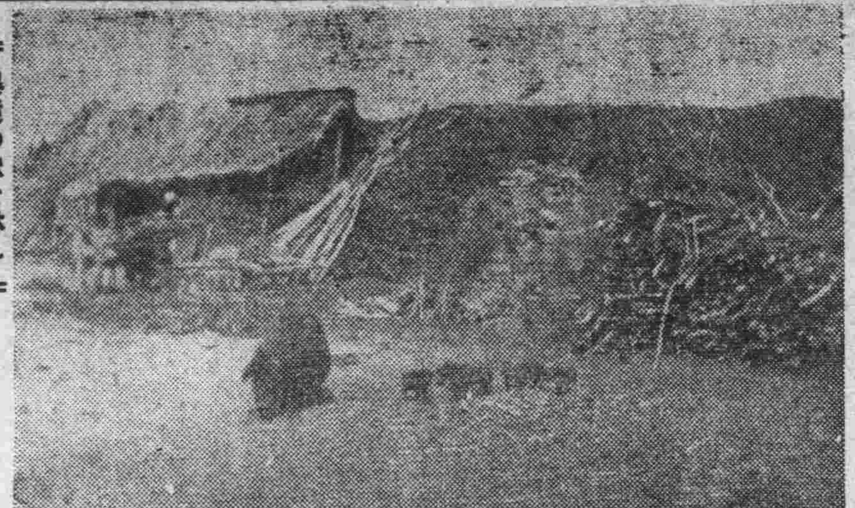

異境の秋を淋し鮮農安住の家

撫順近郊にて撮す

榮養手卒業式

醫大榮養手養成所は今回第一回の卒業式を擧行するのでその記念の爲め來る二十五日午後一時から榮養手の手に成つた患者食の小展覽會と試食會を開催すると

雇婦女取締

奉天署では管內における雇婦女の不屆や風紀を取締るため廿二日午前十一時からその半數を本署に招集し屆出の手續、雇婦女として藝妓、酌婦の如き行爲をなさゞるやう小阪保安主任から詳細に亙り注意をなす處あつた尙廿三日も殘る雇婦女に對しても同樣說明がなされた

警察で籠拔詐欺

惡運盡き逮捕さる

處もあらうにこれは又白晝奉天署の玄關で籠拔詐欺を働かんとして逮捕された圖太い支人……廿二日午後零時十分頃一支人が自分は警察に使用されてゐるボーイであるが魚を買ひたいからと云ふので本署前通行中の魚行商人保安堡居住支人信文華を引捕へ魚を買ふ約束をなし更に現洋五元で釣錢現洋二元四十錢を呉れと云ふので魚（なます、はへ）と釣錢を受取るや否や本署の玄關から內に入り裏に拔けて逃走せんとする際同署のボーイが信に話を聞きそれと知り直に取押へた、目下嚴重取調中であるが此奴は北市場居住無職張子漲（三二）と稱しこの程本署の前で現洋二百四十元の詐欺をなしたのも彼の仕業でその外市內十餘個所で同樣籠拔詐欺を働いてゐたものであると

▲山領岡工務課長一行　同上

▲太田同運轉課長　廿一日來奉

▲守中博士（醫大敎授）　廿二日歸奉

▲水田光太郎氏（滿鐵東京支社顧問）廿一日安奉線にて來奉

▲森岡朝鮮警務局長（父母及夫人同伴）廿二日安奉線急行にて來奉ヤマトホテル投宿

▲高山安東警察署長　廿一日旅順へ

▲三谷奉天憲兵分隊長　廿一日撫順へ

▲小倉奉天地方事務所長外廿日會員一行　二十一日撫順往復

▲足立四洮鐵路事務處長　二十一日奉天往復

▲京都府町村長一行十九名　二十一日來奉

▲富山縣實業視察團一行五名　二十一日內地より來奉

▲谷子振氏（錦州縣知事）　二十一日歸任

▲鑄吉五氏（長春交涉署長）　二十一日湯崗子より來奉

▲委道明氏（北平辦公處長）　二十一日歸任

町のニュース

◇廿四日午後七時から黑住敎奉天敎會所では秋季皇靈祭秋季祖靈祭を執行する由

◇內地へ遠征中の奉天滿倶は廿一日八幡製鐵所チームと第一回戰を行ひ八對二のスコアで快勝せる旨同日入電があつた

◇奉天取引所信託會社並に取引人組合では御大典記念として忠靈塔に石燈籠一對を獻上することになりこれが竣工を急いでゐたがこの程愈出來上つたので廿五日午前九時から奉告祭を執行する由

◇春日幼稚園では廿三日午前十時から同園運動場に於て秋季運動會を催した

人事

▲伍堂滿鐵理事　二十三日大連より過奉撫順へ

▲十河同理事　同上

▲赤塚正助氏　二十一日夜大連へ

▲市川滿鐵經理課長　廿二日朝來奉

▲才涌同旅客主任　同上

吉林

吉林慰問音樂會

長春洋樂會の吉林慰問演奏會は二十日午後七時三十分（豫定は七時より）吉林小學校講堂において滿鐵公所及松江新聞の後援にて開催されたが定刻午後七時には觀衆場內に溢れんばかりで吉林初まつて以來の盛況であつた因に一行は十五名にて其曲目は次の如きものであつた

一、混成オーケストラ、祖國の譽

二、マンドリン四重奏（イ）落葉の精（ロ）春のノスタルヂヤ

三、ヴアイオリン四重奏、春雨

四、マンドリン四重奏、元祿花見踊

五、混成オーケストラ、カレッヂメドリー、ウエアー編

六、マンドリン四重奏、姫々祭變奏曲

七、ヴアイオリン四重奏、ホームスヰートホーム變奏曲

八、マンドリン四重奏、セヴイラの空

九、オーケストラ、鶴見拔萃曲

紅葉狩計畫

當地における三十七、八年會及在鄕軍人會は合同にて來る十月五日第一日曜日に紅葉狩を開催すべく計畫中であるが會員及び會長以外なも希望してゐるその大勢は當日午前九時迄に小東門に集合して同所より船にて龍潭山迄至り此處にて紅葉狩を行ふ豫定にて當日は酒、豚汁辨當の用意があると

鄒科長歸奉

東北交通委員會科長鄒恩天氏は吉海、吉敦、吉長の各鐵路の路務、建設、營業の狀況を視察のため來吉中の處此程終了して廿一日歸奉した

馬賊と交戰

永吉縣下に出沒し暴威を振ひ良民の怨嗟の的となつてゐた馬賊首領賊名「靑天」は本月初旬第二區楊樹河子東溝屈家坟地方に現はれたる爲め永吉縣保衛團騎兵第一隊々長金武一行は討伐に向ひこれと交戰し遂に靑天の一味はこれに敵せず蜂密營南紅架溝屯北高粱畑に逃走したるをなほも追跡され同地にて一名の馬賊を射殺し人質として連行中の高文治なるもの一名を救出し外に小銃一挺彈丸數十發を捕獲したと

開原

輸組創立總會

廿二日公會堂で開催

開原輸入組合は二十二日午後三時より公會堂において開原輸入組合創立總會を開催し

一、創立經過報告

一、定款の承認

一、豫算の承認

一、役員選擧と顧問の推薦

其他を行ひたるが組合員は四十二名七百十口なりと

豚品評會の入賞者

第二回優良豚品評會は十八、九、二十日の三日間に亙り鐵嶺において開催されたが當開原よりの出品中加藤禮治氏三等に、山本松次郎氏四等に入賞表彰されたと

滿洲走破の自動車隊

二十三日來開

陸軍自動車學校の滿洲走破の壯圖に上つた自動車隊一行同校々長櫻田少將以下敎官並に守備隊員等九十八名は乘用自動車十七臺、サイドカー二臺、トラック一臺計廿臺に分乘し二十二日奉天出發鐵嶺一泊廿三日鐵嶺出發平頂堡、中固大孫家臺を經て開原附屬地に入り消防隊構內に自動車を格納の上一泊、廿四日午前七時出發開原城より昌圖城を經て昌圖に一泊、四平街、公主嶺を經て長春まで走破すると

四平街

競射に優勝す

銃劍術は一本の差で惜敗

公主嶺の軍人分會競技會

在鄕軍人會公主嶺支部開設以來初めての催しである長春、公主嶺、四平街、鄭家屯の各分會對抗射擊銃劍術競技會は去る二十日公主嶺に開催せられたが四平街分會は團體競技において射擊は優勝し銃劍術は僅か一本の差で惜敗した、因に個人入賞者は左記の通りである

射擊（九等迄）▲一等鈴木丸十九△三等千代野甚五郎△七等星原利秋△八等松元榮

銃劍術（五等迄）△二等大久保太吉△三等松元榮△五等森田武夫

鐵嶺

けふ第一回の續き

雨に祟られた野球大會

鐵嶺靑年團のスポンヂ大會は二十一日午前九時より中央公園において擧行、第一回戰驛A組對地方事務所戰は五回目にて十一對一のスコアーとなりコールドゲームに終つた續いて十一時頃市中對官衙聯合の試合に移る際折柄の降雨につひに試合を中止し二十四日午前九時より同所において市中對官衙聯合、驛B組對實業團の試合にて第一回戰を終り前記中敗者中より抽籤にて一チームを選び三勝チームと合して四チームとして準決勝戰を行ふ事となつた

秋のとりいれ。

＝旅順郊外所見＝

けふ松島町球場で庭・球・大・會

鐵嶺時報社優勝旗を目指し

五チームの爭霸戰

鐵嶺運動協會主催の鐵嶺時報寄贈優勝旗爭奪庭球大會は今二十四日午前八時より松島町コートにおいて盛大に開催されるが、出場チームは全鐵嶺運動會同樣驛軍、機關區、滿鐵聯合軍、市中軍、軍官衙聯合の五チーム、一チーム五組づゝを出場せしめ二十五組五十人の選手が火華を散らして爭霸するといふが、此の試合は鐵嶺始めての試みであり一般ファンから非常な興味を以て迎へられ各チームは精鋭をすぐつて陣容を固め戰前早くも大接戰を豫想されてゐる、因に本日出場の各チーム陣容左の如し

（驛軍）矢野、青木、中山、小山、柴田、坂井、重松、梅原、湯本、久光

（軍衙）本、中川、岩元、奥畑、倉部、御厨、濱崎、秋山、城井、加藤

（機關區）小木曾、森神、大倉、和田、石塚、難波、河野、小笠原、寺崎、林

（市中）松崎、成清、石田、中瀬、藤川、吉田、北村、網屋、樽谷、首藤

（聯軍）劉、柴田、小島、寺島、宮永、岸上、成瀨、前田、酒井、今野

大豆出廻る

二元廿五錢位

昨今漸く新穀の出廻り期となり八面城市場を中心とする附近からは昨今一日平均三十車の大豆が搬出されてゐる由、高粱や粟は未だ出ず目下のところ大豆のみであると、相場は支那桝一斗二先二十五錢位で取引され、今後五百車（一車三百袋百二十石入）位まで出廻る見込である

驛乘降口變更

鐵嶺驛構內上り線は二十一日より工事に着手したゝめ運轉不能となり從つて乘降場所を變更し從來南行客は本屋側ホームで乘降してゐたが十二月八日まで中ホーム東側から乘降されたしと

出兵軍費送附

關內出兵と態度を決定した遼寧省政府はこれに要する軍費を各縣に割當て徵收する事となり、鐵嶺縣政府に對しても現大洋一萬元と糧秣五百袋を至急送附すべく命令來り取敢す官銀號支店で一時立替へ急送した

今井旅團長の惜別宴

盛會を極む

今井旅團長は二十一日夜在鐵日支官民主なる者を主賓とし軍隊側幹部陪席、公會堂に招待惜別宴を催したるが出席者數十名に達し、旅團長の挨拶に石塚領事代理黃縣長の謝辭あり、美妓の餘興や酒間斡旋に盛會を極め九時頃紀藤民會長の萬歲裡に散會した

遠山滿一行あす開演

中村興行部のお名殘興行

愈々引退と決定した中村興行部では永年の引立に酬ゆる爲め今回劍戟と新舞踊で全滿興行界を風靡せる遠山滿と小原小春の一黨を迎へ明廿五日一晩華々しく開演と決定した、一座は數年前も鐵嶺に開演して滿員の好評を博した馴染の地であり、新舊劇の一座と中村興行部の引退といふので同情と人氣が一緒になり前人氣は非常なものである、演物「法印大五郞」三場、諷刺劇「盜人と家庭」一場、幕末秘史「志士と藝者」三場、最後に小原小春の新舞踊「ピエロの夢」と「唐人お吉」を上演する入場料は特等一圓五十錢、一等一圓二十錢前賣券團體總見には割引あり

普通學校起工

竣工は明年五月

開原普通學校の校舍新築工事は請負入札の結果近藤組に落札決定し去る二十日工務係立會敷地實測の上起工式を擧行したが竣工期日は明年五月二十日なりと

仙石滿鐵總裁

仙石滿鐵總裁は沿線視察の途次二十三日十七時三十二分特急にて當驛通過北行し來月二日九時二十八分當驛通過南行するが開原には立寄らぬと、又一般の送迎は遠慮すべしとの事である

營口

書入れの運動會憎い雨でお流れ

五色の彩旗の姿も淋しく

第六回全營口陸上大運動會は二十一日午前八時から消防隊西側の廣場において開催されたが、當日は朝來曇天にして今にも降り出さんかと氣遣はれたが、全營口の一年中の最も嬉しき日であると定刻前既に觀衆は場內を埋め盡した、主催者も天候を氣づかひ午前中既に競技の大半を了したるが、午後零時半頃に至り一天俄にかきくもり黑雲迅雷を捲いて急雨を伴ひ來つたので觀衆も蜘蛛の子を散らすが如く我先にと馳せ歸り、まばゆきまでに飾り立てられたる紅黃白紫の彩旗も雨にしよぼぬれて見るかげもなく折角全市民が唯一の娛みとして居た運動會も臺なしになつて遺憾の極みであつた

萩尾鮮銀支店長の息逝く

けふ告別式

當地鮮銀支店長萩尾勝造氏愛息謙君は奉天中學三年生在學中で學術優秀の成績を示し過般大連に開催された全滿中等學校野球大會にも選手として出場したが過般來病氣のため奉天醫院に入院加療中のところ二十二日午前十時遂に死去した、二十三日午後一時半遺骨到着、今二十四日午後四時より共同葬儀場において告別式を執行すると

瓦房店

倶樂部の名稱が問題

廿五日協議會を開いて決める

瓦房店社員倶樂部は從來希望者に限り入會を許してゐたが之を在留民の倶樂部にするか否やに就き二十五日協議會を開く事となつた、尙モーターサイレン竣功後の取扱ひについても協議する由

急な冷氣で感冒流行

頭痛や胃腸病も減切り增加

秋氣に際し急に冷氣を增したるため寒冒に侵さるゝ者頗る多く中には稍惡性のものあり頭痛及び胃腸病を害し臥床する向もある

圖書館の修築落成

豫て懸案中の當地圖書館は先般來檢屋組にて請負大修築中なりしが最近愈々落成して、從來の入口を北側に向け舊便所を取拂ふて新たにし內部も擴張し圖書館らしくなつた

後藤氏寄贈

瓦房店列車區後藤茂氏は今回轉勤に際し子息在學記念として金五圓を當小學校父兄會に寄贈した

25Nen おらが町の歩み（二十）

鐵嶺の卷（一）

鐵嶺經濟の發祥は馬蜂溝の水邊から

邦人最初の足跡を印した

明治三十八年三月十六日

末廣洗堂氏（寄）

商工業の發達と通商貿易に重心を置く鐵嶺二十五年の歷史を回顧すればその經濟も文化も「水から水へ」の一句に包含されると思ふ、水から水へなどと頗る突飛な奇矯な云ひ方であるが、大に理由がある事實である、以下お話しながら說明致したい、奉天會戰に大捷利を得た皇軍は逃ぐる敵を尾躡して追擊又追擊、遂に鐵嶺を占領したのは三月十六日の事であり、邦人の足跡を鐵嶺に印したのは實に此日である、防禦嚴重な鐵嶺の要地を棄た敵の敗殘兵大部隊は、中固附近に殘留するのを偵知した第一軍は、第十二師團をして直に追擊せしめた、平頂堡中固間の山野に亙つて戰線が擴がり掉尾の大激戰が同日行はれた

第四軍司令部は眞先に

鐵嶺に入り更に梅花寨を經て開原城へ前進する、野戰諸部隊、衛生隊、第一、第二、第四各軍の兵站監部や待命の各部隊も續々來集する、軍需品糧秣の輸送に車馬來往大繁昌を呈した、七月には今の關東軍支庫も建設されてマダ黑く塗られない亞鉛屋根は、炎陽に照り返されて龍首山上から鳥瞰すると今の如く樹木はなく、丸出しの大建造物は壯觀を極め內外人に堂々たる威風を示した、皇軍の戰鬪力にも豐富な軍資の上にも綽々たる餘裕を感ぜしめ人心を强ふせしめたのは云ふまでもない、待命中の各部隊には各々酒保が所屬する、一命を國家の爲に投出した軍人上下は金錢にも未練はない、或る中隊の如きは中隊長始め全員の俸給を一括してうまい物珍しい物を買入れて隊員一同和氣藹々食を足せしめて戰場に臨む、今の瀧玉祥氏が兵卒と衣食を共にするのは我軍では戰役當時各中隊ザラにあつた、ソコで錢遣ひが荒い酒保の品は忽ち缺乏する、これを補給する爲に各專門の酒商、食料品商、罐詰商、雜貨商等は來たくても酒保以外には許されない、只東亞煙草會社の前身官煙專賣處が逸早く許されたのみであつた、營口に店舖を構えて

野戰酒保に供給して居

た諸商店は安閑として居られず、各々我先に商品を滿載して遡航し鐵嶺の埠頭に蝟集した、この航路によつて物資諸商品が鐵嶺に集中され營口の延長として立派な商店街が實現した、但し彼等は一歩も入城を許されず、人家十數戶の寒村に滯在せねばならぬ、借入るべき家屋はなく、時恰も夏季なるを幸ひに畑中にアンペラ小屋を急造して或る時は露營に濡れつゝ居住することにした、その忍耐と熱心さは實に壯なものであつた、鐵嶺と開原とには昔から油房も多く穀商は大多數の豆粕を買占めて馬糧に給與した、頗る大袈裟な數量であり占領當時鐵嶺の大家屋を倉庫に徵發して天井裏までミッチリ積重ねてあるのを發見し鹵獲した或は野積の焼け殘り品も莫大な數量である、これを逸早く三井が拂下げて內地へ送つて不時の巨利を占めた、これ等も動機に野戰酒保員が凱旋軍隊に隨從して歸還するのもある、中には殘留して特產商となり雜貨商となつたのも少くない、それに馬蜂溝の熱心黨が加つて鐵嶺の開放當時、諸商店が西門外から城內東門外の支那民家を賃借して續々開店する、立派な商業都市が日ならずして出現する、開放を待焦れて居た馬蜂溝の連中が商買の樞要地位を占めたのを見ても鐵嶺經濟の發展は馬蜂溝の水邊から端を發したと云つても不可はあるまい（つゞく）（寫眞は末廣氏）

朝服んで晩の氣分
性と精力に滿つる
言外の健康感
◇老衰と倦怠の一掃
◇秋とヒステリー……
身心倦怠、頭痛眩暈、頭重、頭痛、氣鬱さ、安眠不能、記憶力思考力散亂、ヒステリー……秋の神經衰弱は頭腦を錯亂せしめ、身心を衰弱せしむること想像以上なり、かゝる時、單なる臟病藥や鎭靜劑によつて回復を圖るは木に據りて魚を求むるの類、須らく强精と强腦の兩成分によつて表裏相呼應して病原を一掃する長生素を試みられよ。
清朝秘法秘藥
滋養强壯劑
長生素
長生素は精力！腦力！性慾！心身の榮養
性權の確保、夫婦愛の天糧なり
男女一般＝神經衰弱、精神過勞、勞力過度、腦力減退、肩腰の凝り痛、視力衰退、早發性老衰、老衰虛弱者、白髮、脫毛、不眠症、健忘症、消化不良、慢性胃腸病、慢性便秘、膀胱炎、白米病脚氣、盜汗貧血、過勞咳嗽、黃膽、アルコール中毒、鉛毒、モルヒネ中毒、腺病質虛弱者、病後衰弱、肺病食慾不振者、榮養不良、梅毒衰弱者、慢性痳病、慢性皮膚病、偏頭痛、肝臟硬化、腎臟炎、糖尿病、脂肪心、狹心症、動脈硬化、半身不隨、外傷出血等の衰弱者
通學の坊ちやん孃ちやん毎日一錠の長生素は非常なる成績を現す
男用 女用 二種 一瓶金五圓

長生素特約販賣店

伊勢町	野村泰生堂	電四三六七番
伊勢町	脇川延壽堂	電五二一七番
伊勢町	溝上洪盛堂	電七〇八〇番
浪速町	持田順天堂	電三二〇九番
浪速町	內藤一眞堂	電五八〇七番
大山通	大連洋行藥局	電三三五五番
連鎖商店街	日新堂藥局	電二二〇二番
岩代町	松井藥局	電三三一〇番
春日町	落合延壽堂	電五四一四番
淡路町	菱川大昌堂	電七八九三番
山縣通	三宜堂藥舖	電七四〇二番
山手町	山盛藥房	電八二一二番
薩摩町	正平堂藥房	電六六六二番
但馬町	小寺藥局	電六六〇六番
若狹町	根本藥局	電七八六二番
信濃町	藤井藥房	電八二四二番
信濃町	大洋堂商店	電六二四三番
信濃町	日本橋藥局	電八三六二番
小崗子	井ノ口藥房	電八六九二番
聖德街	上野藥局	電九六四六番
聖德街	大黑屋藥店	電九八七四番
大正通	石川誠光堂	電九四一八番
仲町	緖方藥局	電九五三五番

總發賣元 大連市監部通 田中天然堂 電話三七一九番 振替大連一三一七六番
沿線各地著名藥店に有り

私志や備前の岡山生れ
ぢびゐ病氣は若にはせぬ
有名なる專門家傳のみくすり
いぼぢきれぢぢろう、だつこ、ぢ出血ぢ痛
登錄商標
ぢ
如件
七日分二圓 十五日分四圓 四十日分十圓
送料十錢代引廿五錢
注意 ぢノ手術、肺病ヲ誘起スル恐レアリト聞ク、又手術後再發或ハ子孫ニ遺傳スル患者沢山アリ（說明書無代進呈）
切らずやかずに仕事もやめず呑んでぢふをちる妙の藥
岡山市柳生甲南詰 肛門藥商會 振替大阪四九二五三
（販賣店募集）
滿洲代理店 大連市西広場（但馬町入口）
肛門藥商會

林農園山羊牧場山羊乳申込所
土產物用品
茶道具用品
孝商店
旅順滿電待合所前

關東廳賞受領
各地大博覽會
進步多數金牌受領
內地土產
旅順
ソウメンオコシ
カルシユームオコシ
名產
進物用箋入
旅順製菓舖 山岸洋行
電話四五四番
振替大連二九九番

洋服附屬品並に釦類一式
諸官衙御用
各學校御指定
旅順市乃木町三丁目
中山洋服店
電話三二九番

彼岸だんご
糸切りだんご
おはぎ餅
出來ました
喫茶部は……甘黨の天國
味自慢の
御膳しるこ
田舍しるこ
あわぜんざい
あべ川餅
いそべ餅
豆[illegible]
各拾錢均一
乃木町
木村屋菓子舖
木村屋喫茶部
電話一二六番

進物用祝菓子、赤飯祝餅
桃太郎特製のカステーラ饅頭もなか
其他珍らしき菓子色々取揃へて居ります多少に不拘
電話六七二番の桃太郎へ御用命の程を

初秋の中折帽子新着
何れも國產品の輕快味豐なる新製品萬人向優良廉價のもので御座います
タンク印學生帽特賣
品質と型で學生間に素晴しい定評を戴いて居ります
（四十錢・八十錢・九十五錢・一圓四十錢）
青葉町の
外山洋行
電話二四一番

吾等の商店……
羅紗洋服の外
諸雜貨など始めました一度御立寄な
品物と値段を御比較下さい
旅順市青葉町
吉野商店
電話一八六番

オイシイ名物の
栗饅頭と
燒饅頭は
やまと軒へ
ジャム入巻カステラー（一本二十錢）を賣出しました電話四九三番へ
青葉町の
やまと軒

來る二十日より五日間
冬物衣服大賣出し
正札より破格の大割引
旅順敷島町
海渡衣服店
電話五四四番

旅順

榮の優勝刀 一中第一組に歸す

殊勳の牛島君個人賞も一等

第六回全旅劍道團體戰

第六回全旅順劍道團體優勝刀爭奪戰は二十一日午後一時から振武館にて擧行、來賓には二宮憲兵隊長を始め軍司令部職隊各將校其他多數で盛會を極めた、出場團體は旅順警察、旅順一中一組、同第二組、同第三組、有志團體、憲兵隊本部、警察官練習所第一組同第二組、同第三組、旅順工大第一組、同第二組、旅順刑務所第一組、同第二組、（騎兵隊、海軍、重砲隊は公務の爲め不參加）の十三團體出場者五十六名を算し定刻一同の入場式、幹事小關氏の挨拶ありて前回の優勝團體工大第一組より優勝刀の返還式を行ひたる後抽籤により試合組合せを作製し、試合に入る、第一回戰にて憲兵隊不戰一勝となる

▲第一回戰

（一）工大三組對中學一組は中學一組十點、工大三組二點にて中學の勝

（二）工大二組對中學二組は中學二組七點工大二組五點にて中學勝

（三）練習一組對工大一組は練習七點工大一組四點にて練習の勝

（四）刑務所一組對中學三組は刑務所十點中學三點にて刑務所の勝

（五）刑務所二組對練習所二組は刑務所六點練習所四點にて刑務所の勝

（六）警察署對有志團は警察九點有志四點にて警察の勝

▲第二回戰

（一）中學一組對憲兵隊は中學六點憲兵隊四點にて中學の勝

（二）警察對刑務所二組は警察十點刑務所五點にて警察の勝

（三）刑務所一組對練習所は刑務所六點練習所五點にて刑務所の勝

準優勝戰は警察對中學第一組にて双方七點の同點で代表決戰の結果警察側鈴木一本中學側牛島二本を獲九對八にて一中一組優勝組に入る、中學第一組對刑務所第一組は十對二にて刑務所の勝、愈々優勝戰に入り

刑務所一組	中學校一組
○○田川	○○川田
上田	○○五十嵐
○○富田	○吉村
○○田知行	○相澤
村岡	○○牛島

にて優勝團體は旅順一中第一組と決定し名譽の優勝刀を授與された次いで個人賞としては一等牛島（一中）二等富吉（刑務所）三等相澤（一中）四等田川（刑務所）五等上田（刑務所）となり夫々表彰され小關幹事閉會の辭を述べ午後四時卅分終了した

高級職員三名勇退

華工は賃銀一割減

旅順船渠工場の整理發表

高級職員の整理を傳へられた旅順船渠工場では二十日愈々左記の通り退職者を發表した

技師大久保成維、高城熊太郎、石渡與吉

右三氏はいづれも本俸百五十圓以上の二十餘年勤續者でこれで大風一過の感あり工場內も安定した、同時に華人職工一同に對しては廿一日より給料一割減を實施する事となつたが職工間には銀安の今日さて多少の動搖の兆あるも大したことはあるまいと

榮ある最上選手

州內中等學校陸上競技大會で三段跳に中等學校の日本記錄を破つた旅順一中の最上選手

實業捷つ

野球リーグ戰 第九回

野球リーグ戰第九回アサヒ對實業は二十一日午後三時より旅順球場にて球審野上、壘審千田、實業先攻にて開始十二對七にて實業の勝當日實業は山野をプレートに立たしたが第九回裏にて肩を痛め此機會にアサヒ必勝を期して驟ひたるも折柄の降雨にて遂にコールドゲームとなつた、兩軍のメムバー左の如し

實業　石見　野谷　中田　部　本
　　　奧　新　中　大田　宮　矢　境　安
　　　２４１７５３９６８

アサヒ　原　根　橋島　森岡　澤　場　星
　　　　松　大　高　飯　成　關　明
　　　　７５６２３４１９４

寫眞は州內中等學校聯合競技會場の太田長官（左から中谷警務局長、三浦內務局長、山本體研主事、太田長官、小林秘書官）

川柳忌に際して（上）

高橋月南

九月廿三日は初代川柳、柄井八右衛門翁の命日に當り、本年は實に百三十八回忌になりますので吾々川柳家は翁の冥福を祈るため川柳忌又川柳祭として、全國の川柳家が會合を開いて居ります、我大連では毎年お寺で供養をやつてゐます、本年は特に中根若蛙氏が川柳翁に關して放送までする豫定であつたが、突然內地へ歸省するやうになつたので之は中止されたが川柳忌の句會は午後七時から市內彌生町十六番地の拙宅で開きます。

た、この川柳翁の命日に際して川柳の事を申上げることは大變意義深いことゝ思ひます。

川柳の名稱

川柳翁のことを申上げる前に川柳の沿革を少し許り紹介したい、現在私共が川柳、川柳と呼んでゐるのは俳句に對する對照の言葉であつて元來は一つであります、川柳の名も先に申した柄井八右衛門翁の別號たる無名庵川柳の名前からとつたもので、川柳といふのは最初から出來て居つたのではないのです、後世の人が開宗である川柳翁の名をそのまゝ引用して川柳と呼ぶやうになつたのであります。

次に川柳の調、卽ち五七五調の短文の起源は前句附から來てゐることは事實で、之が何時から始まつたのか夫れは歷史に審かに書いてありません、相當古いもので、或人は三百年前からあるとも言つてゐるが何うも確證がないやうです。

前句附の例

それでは前句附とは何んなものかと申しますと「やすい事かな、やすい事かな」の前句に對して「一文で思ひのまゝに辛らがらせ」といふ句を上句に附けるのであります、卽ち

やすい事かな、やすい事かな
一文で思ひのまゝに辛らがらせ

次に「きり度くもあり、きり度くもなし」といふ前句附に

盜人を捕へて見れば我子なり
きり度もありきり度くもなし

といふ風に下の句の前に夫に相應しい意味の句を附けて三十一文字にしたのであります、之は全く和歌や俳句と變つた着想によつて構成されたものであります、足利時代の末期にも此の前句附に似た狂連歌や、俳諧は澤山あつた樣です夫れより古いものになると皆樣も御承知のやうに八幡太郎義家が弓に矢をつがへて阿部貞任の後を追ひながら

「衣のたてはほころびにけり」

さやつた處が貞任は

「年をへし糸の亂れの苦しさに」

と答へたので義家はその矢を放たずに貞任を逃がしたといふ傳說がありますが、之も一つの連歌であります。

連歌の話

この連歌は相當古いものが宗祇宗長の時代から盛んになつたのであつて山崎宗鑑に至つて始めて一體となつた俳諧のことや、京都の松永貞德、大阪の西山宗因、松尾桃青等を研究されますと、連歌と俳諧の關係が好くお解りになることゝ存じます、先に申した五七五調などもこの連歌俳諧から來てゐることも知ることが出來やうと思ひます。

鶉が

獲れる！獲れる

二十一日夕刻からの秋雨と二十二日夜半からの北西風で俄然冷氣を覺えいづれも忽ち變るセル姿、名物鶉も愈々盛りが來た、二十二日夜半の强風で南山裡方面の捕獲數は小鶉約四千八百羽、大鶉約二千羽見當で値段も大鶉小洋十四錢、小鶉小洋五錢位であつた、尙本年は小賣仲買人は大連方面へ自轉車で運ぶ者が多く、從來の囮捕獲も大部分「カスミ」に驅つて來た

急變せる張氏の態度

（下）

玖溪生

一方又張學良自身は乃父作霖氏の如き遠略雄圖なしとは云へ、春秋鼎盛の時代の風雲兒である。南北兩方より河北山東の地盤を提供され、一兵に血らずして斯の大地盤の滋味を嘗得る事であるから、食指の動くのは當然である。唯だ南北の孰に加擔して此の大地盤を獲得すべきかゞ問題で、之れに學良氏が北戴河避暑以來日夜鍊精苦思した處である。然るに巨頭會議では張作相氏等諸元老は嚴正中立を主持して學良氏を牽制した。學良氏は南北代表等に晝夜包圍され彼等に膝詰め談判されては何とか決答せねばならず、且此の非常大有爲の際に平凡なる中立主義を株守するは餘りに無爲無策であり、又奉派少壯の功名心を滿足さす爲めにも何等か地盤擴張策を取らねばならず、終に最後の決心を以て和平條戰の擁南的中央擁護の通電を發したのであらう。

◇

張氏の這次通電は南北統一の爲めに中央擁護を標榜する者にて、往年東北易幟の際にも張氏は此標榜の下に易幟を斷行したのである。張氏は此の傳統的標榜と易幟當時の氣分を以て張作相氏等の意見を顧慮せず殆ど獨斷的に張氏獨自の名を以て此の通電を發した者と思はる。此結果、北方政府の樹立は一場の春夢と化了して南京政府が唯一の中央政府となれば、張氏は永く國民に平和の支持者、南北統一の神樣と謳はれ、且つ山西軍の總退却と與に京津地方は自ら奉派の地盤に歸し、旣に非公式に于學忠は京津警備總司令に、那士廉を山東主席に任命したと云へば張氏の標榜する中央擁護の援南策は名分上にも又實質上にも頗る巧妙且つ老猾と謂ふ可きであらう。

市營住宅敷地 地鎭祭

旅順市役所では當局の諒解を得て旅順市營住宅敷地認可證未だないが起工を急ぐため二十二日午前九時より各委員出席のうへ、乃木町三丁目及び新市街の二個所で地鎭祭を行つた

禁獵區內で發砲

今後は嚴重取締

田家屯の關東廳旅順苗圃內一帶は禁獵區域內なるにもかゝはらず最近同地附近において發砲する者尠からず、同事務所の窓硝子も再三破壞されるので危險此上なく從來も事務所員及び田家屯派出所で極力犯人の逮捕に努めてゐたが發見するに至らず、今後は或種の方法を講じ嚴重なる見張看守を置き犯人發見の場合は最も嚴重なる處罰を行ふ事となつた

兒童の怪我

乃木町三丁目木本鐵三郞長男利生（九）が廿日午後四時頃新市街運動場より自轉車にて歸途の際汐見崎附近にて舊市街方面より乘客二名を乘せたる客馬車一五八號の車輪に觸れ自轉車を破壞し右足關節に全治十日間の裂傷を負ふた

運動會三件

旅順師範學堂々友會では來る二十七日（土曜日）午前八時三十分より旅順運動場にて第九回陸上競技會を開催▲旅順公學堂秋季運動會は來る二十六日午前八時より同堂運動場にて擧行（雨天順延）▲第二小學校では廿七日午前九時より同校庭で秋季運動會開催

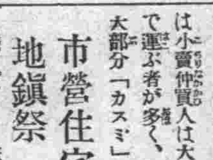

表彰に値す

二四郎生

投書歡迎　中傷を目的とするものは採らず　新聞行數五十行以內のこと。

旅順に一人の女乞食が居りました、行き交ふ人の袖にすがつて行く盲目の夫と四人の子女を養つて行くのでした、姓を于といつた、于は生れながらの乞食ではなかつたが許婚の男が結婚する一年前に盲目となつた、彼女は盲目の男と結婚した、家は貧乏、その上に男二人女二人の四人の子供まで出來た、乞食せざるを得なかつたのであるかれこれするうちに盲目の夫は病死したのであつた、彼は死に臨み貞節な妻に對し「汝に長い間、苦勞をさせて誠に濟まなかつた、自分が死んだ後お前さんは更に適當のところに再婚して幸福な一生を送つてくれ、呉れ〴〵も賴む」と遺言のやうにして死んで往つたのであつたが、貞節な妻女は再婚しやうともせず依然として四人の遺兒を養ふべく乞食をして居つたのであつた、それから數年後、丁度明治四十五年の春であつた、肅王家が旅順へ避難して來て定住することになつた時に、于なる女を王家が洗濯婆として雇つたのであつた、一日に二十錢の給料、貞節なくらゐの女であるから乞食をして居たやうなものゝ、よく働き一生懸命に勤めたのであつた、毎朝はやくやつて來ては洗濯し晩まで働き、遲くなつて家に歸り四人の子女の世話をしたのであつた、この于といふ女は正直で無口、遂には肅王妃の御氣にも入り時々は王妃のところで世間話をするやうになり、無口な彼女も自分の經歷を物語るやうになつたものであるといふ、于は今なほ旅順管內の場溝に居住してゐるが、四人の子女は悉く結婚して立派な家庭を作らしめたといふのは當世には珍らしい節婦物語と申すべきである、何とか表彰の方法もないものか（保りし）澆季の世の中に美しい話を聞くだけで胸がすくやうに感じられませんか

生れた人死んだ人

▲千歲町二七　軍人板垣征四郎次女美津子、八日出生

▲吉野町六ノ二　官吏中澤基二男亮、九日出生

▲末廣町七ノ二　消防手山田龜藏二男吉人（一）、十九日死亡

▲東町三　射的業道田カシノ（三三）二十日死亡

黃金臺

太田長官は廿二日正午から熊本稅務監督局に轉任の安藤明道氏を初め廳內各部局長を官邸に招じ送別午餐會を催した、尙千歲倶樂部蹴球部並體育研究所では同夜六時から「青葉」において同樣安藤氏の送別會を催しラグビー指導に關する氏の功績を稱つた

◇

大連魚市場より轉任した關東州水產會旅順魚市場長市村源二氏は二十二日着任、同日市內各方面を歷訪新任の挨拶を述べた

◇

日下殖產課長は廿四日から商工係屬山中德二氏同伴長春において開催の全滿商工會議所聯合會に出席及び吉敦沿線視察のため奧地出張三十日夜歸任の豫定

市中の噂

此頃の旅順はチヌの旅順か旅順のチヌか殊に日曜の朝の市中には女房子供引連れて竿を肩にしお重を提た群がドヤ〴〵▲二十一日の日曜には各船宿から出た釣り舟が三十何艘、其他個人持の舟を合せて四十隻は出たらしい▲其中大連からの釣客を乘せたのが半分には達するだらうと云ふから旅順は完全にチヌの名所となつた譯▲此日大連から乘りつけた自動車も少からぬ數に達し、羊頭灣、双島灣に鳩灣の如きは二間に一人位の割で太公望が灣に列を作つてゐたとあるから素晴らしい生憎な事には天候と風が惡いためか一般に近來稀有の不漁で、殊に舟釣りは外海に出る事が出來ず何れも旅順港內に閉鎖はまるでロシヤの東洋艦隊のやう▲中谷警務局長の令息が自動車の運轉手君と双島灣に遠征を試みた相だが矢張此日は不漁▲同局長の仰しやる事に「僕は運轉手と一しよに行くと幾ら釣つても黑頭巾にされるから今度は一人で行くよ」▲完全にチヌの名所となつた旅順は一層船宿や餌屋が注意して大連より高いと云はれぬやうに努むるは勿論、場合によつては其筋の取締も旅順のためにと歡迎する向が少くない

遼陽

師團長參拜

山本第十六師團長は廿二日午前十時半から遼陽神社と忠魂碑に初參拜した

人事

▲市村四郎氏（滿鐵醫院事務長）廿二日各所歷訪着任挨拶

▲安藤榮次郎氏（元遼陽醫院事務長旅順陽東醫院事務長に轉職）廿三日家族同伴赴任

金州

簡易保險

成績良好

金州郵便局では震災七周年記念日より一ケ月間を簡易保險の募集月と定め勸獎に努力した結果新規或は追加契約申込數二百十三件、總額三萬九千二百十八圓八十錢に達した、尙右の結果同局の保險契約現在件數は九百二十八件、總額十九萬六千四百九圓六十錢となつたが金州在住民中保險加入資格者（十二歲より六十歲迄）は九百三十三名であるから一人一件當りの割合であると

本溪湖

多數婦人も參加し運動會大いに緊張

一等は煤鐵公司軍に

全本溪湖聯合運動會は二十一日午前九時より開始せしが朝來雨模樣を氣支ひつゝ各團體選手は應援團に送られ華々しく入場し先づ小學校生徒の百米突競走をトップに競技の幕は切つて落されプログラムは順次進行して晝食三十分休憩、午後は一層の緊張を見せ最後に八百米リレーを以て幕は鎖された、尙當日は婦人の競技參加の多かりしは喜ぶべき現象である、來賓は沿線各驛より及び支那側等多數の參觀者があつた、當日の成績左の如し

	滿鐵	煤鐵	市中	守備隊	官衙
砲丸	一	四	二	五	三
四百米	三	四	一	五	二
百米	五	五	四	〇	一
走高	九	四	二	〇	〇
千五百米	〇	四	〇	九	二
走巾	二	四	四	五	〇
リレー	〇	五	一	〇	三
計	二〇	三〇	一四	二四	一二

劍道段外

優勝旗戰

愈よけふ開催

旣報本溪湖劍道段外者優勝旗爭覇戰は二十四日午前八時より小學校講堂において開催することになつて居るが、安奉線各地より猛者の參加多數あるべく當日の盛況を想はしめて居る

詩春秋

獅鹿道人

自擬詩春秋

段制實施十三段。樓屋方成五層樓。日報威名轟滿洲。創刊二十有五歲。苑中獅吼又鹿呦。紙上新開小詩苑。鹿鳴欲以頌皇猷。獅吼可以贊政化。不依花鳥風月謳。獅鹿道人非詩客。徵旨自擬詩春秋。皮裡陽秋寓褒貶。

道人曰く滿洲日報は創刊二十五周年を記念に一大社屋の建築と共に紙上に十三段を實施し、外觀內容共に充實して滿洲第一流紙となつた。今度新に紙上に詩苑を設け道人之れを擔當して、雕刷蟲の小技を讀者の前に献ぜんとする道人素と詩人に非ず、花鳥を吟し風月を歌ふは自ら欲する處で無い。詩苑小なりと雖も苑中には獅吼もあり又鹿鳴もある。時に獅の如く咆哮して政道の得失を歎ひ、或は呦々たる鹿鳴を爲して聖代の皇化を頌揚する。古人心中の可否する處あるを皮裡の陽秋と云ふ。道人は心中の可否と春秋褒貶の微旨を聊か詩中に寓ぜんと欲す是れ詩春秋と名くる所以である。

不老不死 仙遊記（六）

竹內克己

淺枝次朗畫

寶籙天章

「小畜は決して良民に猥なことをしたわけではございません。謝家の娘はもと猿猴でございまして私と夫婦になつてから二百年になります。崖から落ちて死にましたがそれが十數年前謝家に轉生致しましたので、時々訪れて行つたのでございます。法師さまどうかお赦し下さいませ」

「この洞の中にはまだ化物が居るのか」

「いいえ、化物なんかは居りません。この洞は今から四百年前、紫陽眞人が丹を練られた所でございます。その當時小畜は眞人に事へ解脫をお願ひ致しましたのですがお前の塵心はまださされない、且わしとお前とは緣が薄い、此の洞はお前にやるからよく掃除をして異類のものを入れてはならないぞ。と仰せられました。それから百年程すぎてから、眞人は、火龍眞人と一緒にこの洞に來られ、僅か一日お二人で坐談されたことがございます。その時も私は解脫のことをお願ひいたしたのですが、お二人は微笑つておいでになるばかりで、今年の正月にも紫陽眞人はお一人でお見えになり、お前は近年不品行だ。おれの門下とすることは出來ない。ただお前は洞內の丹房中にある一つの小さな石匣を、大切に看視しておるがいゝ。そのうちに火龍眞人の弟子の冷于冰といふのが來るから、それにその石匣をおわたしせえそうすると冷はお前を弟子にしてくれるだろう。……と申されて、紫建省の五峰山にお歸りになりました」

「わしがその冷于冰だ。早くつれていつてその石匣を見せろ」

白猿は冷を案內して洞に這入つた。洞には一つの庭があり、珍しい樹や、草花が多い。その眞中に白い石で造つた堂がある。玉房洞といふ三字が上の方にほつてあつた。猶も奧へ進むと又一つの石堂があり、そこには石の机、石の椅子、石の床がおいてある。その兩側が卽ち丹房といふのであつて、鼎、爐、盆、罐などの煉丹に必要な道具が貯へてあつた。

白猿は其西側の丹房內から一つの石匣をとり出し、恭しく冷の前に捧げて來た。石匣には四面少しの隙もなく、何うして之れを開けるのか全くわからない。すると白猿は石爐の中から一封の書面を持つて來た。開いて見ると紫陽眞人の書であつて

一神書を遙かに冷于冰に與へる。

この神書によつて人を濟度し、兼ねて種々のことを行ふがよい。愼んで神書を修業し、決してなほざりにしてはならぬ」

祖師や紫陽眞人が天運を見ることが早く、すでに一年前に冷のここに來るべきことがわかつてゐたのである。冷は今更ながらその天眼通に恐れ入つたのであつた。

そして書面の下に石匣を開くべき呪文が認めてあつた。冷は石匣を石堂の机の上に置き、先づ四拜して開匣の呪文を念づると、石匣は自ら開いた。

內には長さ六寸、厚さ一寸ばかりの書物があつた。米で「寶籙天章」と小さく書いてあり、神書の全文は悉く符呪の口秘で、一々詳しくその用法も書いてあつた。

「白猿、お前を通じて此の神書をわしに下された紫陽眞人のお志は眞に有難いことだ。眞人もお前を弟子にとの仰もあつたことだから向後はお前を弟子にしてやるが、淫根を切りさつて、女戒を堅く守り、わしがこの洞で神書を研究する間は、お前はわしに食事を捧げ、洞を淸潔にせなければならぬ。

これからはお前に不邪といふ名を與へよう」

猿不邪は謹んで命を奉じ、淫根を斷ち切つてしまつた。

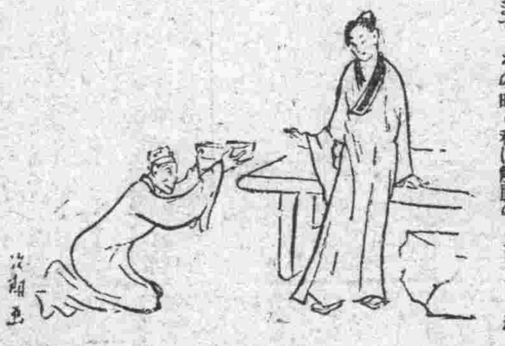

冷于冰のほんとうの苦行は之れから始まる。日々火食を絕つて、草木の根、實を食ひ、石上に坐禪して神書を工夫することに專念した。

三年の後には髮の毛は紺碧となつて、全身には長い白毛が生へたが、六年の後にはそれがみな脫け落ちてしまつた容貌はかへつて少し若くなり、恰も二十七八歲位に見へ、雙の瞳はぎらぎらと光つて、まつくら暗でも、能く百歩の地を見ることが出來、更に十年を經た時には、兎く石に入り、金をうがつの大いした道術から、風を呼び、雨を呼ぶの法、身を移して代りをこしらへるの法などの五行の遁法に至るまで精通せないものはない樣になつた。之れらは悉寶籙天章のおかげで、冷于冰の興味ある眞の活動はこれから始まるのである。

滿日案內
三行一回 金九拾錢　被雇傭 金六拾錢　五行一回 金壹圓五拾錢　十行一回 金參圓　十五行一回 金四圓五拾錢　二十行一回 金六圓　姓名在社は一回金二拾錢增
廣告部電話は三六九五 四四九一番です

人事
徒弟 入用十五六歲 要保證人 久方町九岡留 みよし美粧院
裁縫 心得有人五六名至急入用 三越裏 新屋 大山通り四二
附添 婦並派遣家政婦募集 春日町 滿洲托兒所 婦人同情會 電二一八五六
家政 婦及附添婦募集及派遣 勤も可 聖德街三丁目 聖德家政婦附添婦會 電九七六六

貸家
物品 販賣員數名募集 西通百十一ヤマガタヤ
社員 招聘年齡廿五歲以上 固定給支給 岩狹町四〇番地
英文 及邦文タイピスト生短期養成並應印書 北側電四三〇八 英學會
英語 個人及クラス教授 高等受驗會話 電話四三〇八 英學會
邦文 タイピスト短期養成 大連市大山通 小林又七支店
貸家 須磨町六階下二、四半、四半貸五五圓 電八九一八
嶺前 莊下宿と貸間 電六六五〇番
貸家 薩摩町七一平家八、八、五、二物置 電三七四四番
貸家 山城町二スチーム風呂電話テニスコート設備完全 貸四九圓 電六四七七
貸家 櫻花臺入口安居アパート 南向溫室付諸設備完備 館賣店付貸四十圓前後
櫻花 臺停留所前六、三、二、二 間押込湯殿瓦斯付 正直洋行 電五五五七番
貸家 桃源臺六、八、八、三 若松町八、六、四半二 電八九六三番
貸家 南山麓楓町一五二 南向階上八三階下六二 庭風呂ベーチカ付 電話三八八六
貸家 柳町八三五 新風呂水便水便付四間貸四二圓 但馬町

賣買
石版 印刷機具一式賣却す 切四切の二臺 御用の方は牛沙河口 木下新聞店
讓店 歸國に付至急讓り度し 權利金不用 磐城町七八 吉田耕造
土地 夏家河子水明莊館脇分割敷地至急格安分讓希望者は左記へ 電話二一一七八五
古金 銀白金貴金屬、ダイヤ、時計高價買入 電八二二六 吉野町二二 鈴木金陽堂
フヨ ウ品 電話骨董高價買受 イワキ町 新古齋 電七四三五
電話 大暴騰は不正直屋の數滿 公平なる相場は大連案內社に限る
讓店 カフエー目下盛業中都合に付讓る委細面談 電話二二四〇七
不用 品親切本位買受 常陸町渡邊商天 電六八四一番
唐木 細工製造販賣並に修繕 浪速町二丁目八五 電話六〇四五 阪本
下宿 素人向唯一の堅實事業月收千三百確實此際格安に讓至急來談 播磨町一一七相互社
商品 券 勸業債券 復興公債賣買金融 西通電車道四階建 大連案內社
算盤 の御用命は 拓茂洋行 電話五四三九番
天帆 高級純生漉お使紙は此印に限る
白帆 高級お化粧紙は此印に限る
塵紙 懷中に家庭向御用の生漉改良の三山鳥紙 發賣元 拓茂洋行紙店
新電 話二三十圓あれば架設できる月賦賣多數有り 通三五 電六六二二 大連案內社
貸電 話あり他店に出來ぬ相談多し入用の方は來店あれ 正直洋行 電五五五七番
古本 御誂下の節は何卒御用命 顧度勉強して頂きます 西通常盤橋際 千山閣 電四三六二
ミシ ン新古賣買、交換修理部品、遣等一切は 河島ミシン店 電六六八四
刀劍 武器一切鑒定並買賣自家 製刀劍錆止粉有 大連市磐城町五八 南海堂眉山

電話と金融
金龍 生命保險證券に限り金融 號 山縣通市場西門前 電二一六八一番
恩給 方極秘低利金融並高公生活 町九三 電九八〇一 比藝洋行
恩給 電話並に信用給料生活の 者有實權は大連案內社に限る
小口 信用貸御手軽御用立致します 若狹町一九七 吉田 電五〇一三
恩給 利安く最も永く 三番地の五 永島電二一六七八

藥と治療
金融 大口小口信用貸、商人に日掛け、恩給 一九二 仁秀商行 電話七六九一番
チチ モミ 大連市 二葉町六〇 鈴木丈太郞 電話四六九二番
產婆 下島トミ 內山ヨネ 能登町六七 電話三〇四九番
產婆 吉川ふよ 惠比須町一番地電車停留所前 電話二三八七番
鶴見 齒科醫院 西公園町六九 電話八二〇三番
クサ 及胎毒の特効藥有ます 大連劇場隣 根本藥局 電七八六二
モミ 療治御望みの方は 電話六六八八番へ
藥は ヒシカワ藥局 電話七八九三番へ
淋毒 性塞丸 誠炎 鈴木丈太郞 電話四六九二番
按腹 筋もみ治療胃腸病子宮病 神經痛によし 西通常盤橋 浪速寧橋 白尾糸江
胃腸 痩た人ラジウム溫灸器を使へばすぐ肥える 發賣元 攝津町八一 赤羽 電五〇一九
參精 朝鮮總督府官製 大連市浪速町 持田順天堂 電話三二〇九番
婦人 病ハリキュウ 大連二葉町六〇 鈴木丈太郞 電話四六九二番
家傳 お灸 家傳ハリ灸專門療院 浪速町五丁目二〇一番地
鍼灸 マッサージなら 沙河口市場裏通り小路 城戶 電九九五番
胃腸 病ハリキュー 大連二葉町六〇 鈴木丈太郞 電話四六九二番

雜件
露獨 語教授 後六時―八時 山縣通山縣第二ビル サッカロフ內 クラコフ
支那 語教授 會話 古今文尺牘 時 當方北京人 電二一九六五番
旅館 宿一圓 改築客室一層便利 吉野町 六名古屋館 電六三一一
蓄音 器出張修繕お宅ですぐ直します 御一報參上 大チク 電二二〇六
宿料 食事後具共月三十圓の割 合百事吟 美濃町 永濤 在倚旅館
牛乳 バタークリーム 滿洲牧場 電話六一三四番
牛乳 バタークリーム 大連牛乳株式會社 電話四五三七番
ニチ ロパン 電話六六八〇番 浪速町一丁目裏通 日露洋行
古着 古道具高價買入 御報參上 日陞町 たじまや 電六六〇一番
貸衣 裳 婚禮用 日陞町 さかひや 電五四三七番
習字 速成教授 三河町 池內 電八六七五
圍碁 會費月二圓初心者歡迎 水二段指導の圍碁倶樂部 大連棋院 電話八六七五
ラヂ オは何でも大勉强 トヤマ商會 伊勢町吉野町角 電話八七二二番
五球 ニュートロダイン 附屬品付 五百圓より八五圓迄 眞空管サイモトロン 一九九、二〇一A定價一圓
門札 錦戶物へ 彫り込み 三河町 池內 電八六七五番
賣印 の御用命は 吉野町 一萬劍 電話七八五九番

和洋紙、封筒、荷札 塵紙、トイレットペーパ 印刷用インキ 特別 印刷製本諸材料 廉賣 活字罫輪郭 大連市大山通 小林又七支店 電話代表六一六一

姙婦乳兒の 御預りの御相談に應じます 產婆 淺野靜子 大連市美濃町三七番地 電話二一八六六番
値下 ジョンの食パン 一斤 金十二錢 配達迅速 大山通七九
滿鮮一 寫眞機 蓄音器 ラヂオ 設備完備 トキワ精工舍
家政婦 身元確實 派遣 日給 共濟寮 電三六六三番
英語教授 何人にも直ぐ解かる、最新簡易速成教授法應用、商業運用英語、フォニック、一般會話教授 今回男、女、クラス教授開始致しました詳細は櫻花臺安居アパート ミス・イ・エ・メギン
蓄音器修繕は 專門のヤナギヤへ 大連市浪速アパート內 電二一七二二
電氣・一般マッサージ 乳もみ、鍼灸、熱氣、太陽燈 ●適應症 胃腸病、神經痛、中風、ロイマチス、肩腫、遺尿、痔、脚氣、不眠症
ラヂウム溫灸治療器 大連市西公園町五三番地 玉橋保健治療院
通勤家政婦 一日一圓 美濃町五七 電話二八六六 安信會
天龍仙 大阪天龍堂の赤マムシ酒 小瓶三圓 試飲歡迎 西公園町五七 共濟寮 電話三六六三番
家傳 お灸 家傳ハリ灸專門療院 大連市浪速町五丁目二〇一番
犬 ヂステムパー狂犬病 豫防注射施行 發賣 近江町電車停留所前 石井家畜病院 電話三二〇四七番
待合福家 美濃町 四十七番地 電話六二二六番
諸營業
寫眞 寫眞の御用は迅速で親切な 伊勢町 四番地 電話二五九八番へ
寫眞 大連寫眞館 夜間撮影 安部寫眞部 電話四六七五番
名刺 大山通（日本橋際） 電話六一九八番 吉野號
印書 邦文タイプライター 印刷事業電話 大山通 小林又七支店

內科 小兒科 婦人科 高橋醫院
內科 婦人科 橋本醫院 電話九九五三番 聖德街五丁目 下藤小學校前
門專 淋病 梅毒 料器泌尿 淋皮膚 重富醫院 大連市 電二二七五
大連カワセ洋行 毛皮 入輸 御相談
濟生醫院 性病 淋病 泌尿生殖器 皮膚病
性病 梅毒淋病 軟性下疳 皮膚病 野中醫院 大連若狹町五二 電六四一四
家政婦 附添婦 の御入用の節は 滿洲託兒所婦人同情會 に御申込を願ひます 春日町 電二八五六番
洋服類 筑後屋商店
內科性病 アツミ醫院 大連市浪速町 電二二六六五番

第三篇 **教育美談** 其百十六 **有田音松**

伊藤彦造畫

拜外政治家と拜外學者の跋扈

質實剛健を忘れた國民

彼の平家の敗因は、京都風に感染模倣し、文弱に流れ、奢侈逸樂に耽つたのが原因である。「驕る平家は久しからず」だの、「驕る平家に二代なし」だの、「驕る平家は内より崩る」だの、驕りを戒めた諺である。

元來、關東地方は馬の牧場に適して居つたので、自然馬術が進歩して居つたのである。その當時の戰爭に馬は、今日の飛行機に匹敵するものである。關西方面は牛の飼養を主として居つたので、馬術は發達して居なかつたのである。關東武士が弓馬の術に熟練して居つたことは、源爲朝が琉球で強弓敵船を覆した事や、那須與市が屋島で扇の的を射拔いた事など、誰知らぬ者もない有名な話である。故に源氏は、其の長所に依て平氏を倒したのである。

それから源氏は粗食に甘んじ、質實剛健な兵士であつた。然るに平氏は「平氏にあらざる者は人にあらず」と傲慢不遜に陷り、驕奢逸樂を事とし、剛健の氣風を缺いて居つたので、倶利加羅峠火牛の奇襲戰、富士川の合戰、鵯越の逆落し、屋島の壇浦攻撃等で源氏に打破られたのである。之は質實剛健の氣風と弓馬の賜である。國民たるものは驕奢逸樂ではならぬ。

附言　現代相はどうだ。歐米崇拜から模倣狂に陷つて、質實剛健の美風は都鄙共に地を拂ひ、所謂平家の京都模倣時代と同轍を踏んで居るのである。加ふるに拜外學者や拜外政治家に煽動せられた結果、一身の方向さへ附かざる身で天下國家を論じ、修身齊家などを口にする者は殆と稀で、自由ぢや、權利ぢや、平等ぢやと唱へ、親を親とも思はず、長者を敬はず、幼者を慈まず、日本固有の良風美俗を破壞し、殆と禽獸と選ぶ所がないのである。又一面には、平和博愛の假面を被る侵略主義の國から飜弄せられつゝあり、若し攻撃を受けんか、正に平氏の二の舞である。今に目醒めざるに於ては何れかの國の屬國とならねばならぬ。我が民族は拜外模倣時代は過ぎ去つた。光輝ある日本主義に歸れ。

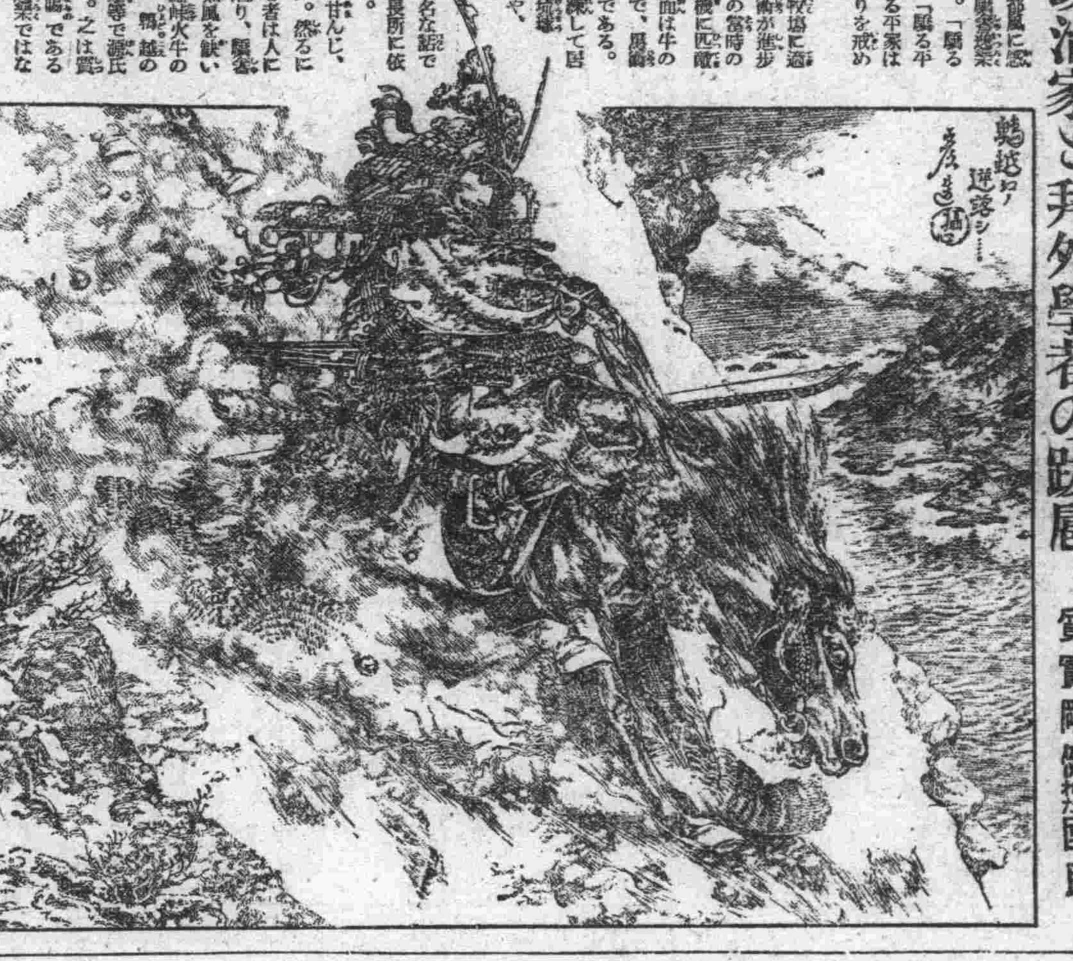

新發見の完全なる

胃腸大便療法

若返り法と不老長壽の祕訣

有田音松

時計が狂つた折には、時計屋は第一着にゼンマイの如何を見るのである。人體のゼンマイは胃腸である。年を取るとそのゼンマイが惡くなる。

世の母親が、何も言ひ得ぬ乳呑兒の泣き喚く時には、何より先に人體のゼンマイたる胃腸より排出する大便を見て、便が靑いと醫者に診て貰ふのである。又醫者も大便を見て乳呑兒の病症を知るのである。黄色便の出る時は健康體である。年を取ると胃腸の働きが衰へ、食物が十分に消化されないから、黄色の健康便は出ず、自然に老衰し、生氣衰へ生甲斐のないことになるのである。

不老長壽の祕訣は大便療法である。大便は、良く消化された黄色の快便が日々出れば好いが、老衰者、學食者、心配事に因る精神過勞又は運動不足の人、暴飲暴食者の大便は不規則にして、軟便又は下痢便あり、又は祕結便あり、其の便色常に變化し、臭氣甚しく、不消化の大便又は粘液便（腐つた鼻汁の樣なもの）が出るので、腸に炎症を來し、打捨て置けば種々の病症を惹き起し短命に終るのである。

南山仙と大便との關係

食事を攝つて、それが胃腸に送られても胃腸が惡いと、胃腸に於て食物は腐敗し、胃に胃腸内に腐敗が繁殖し、大便は不規律となり、[illegible]臭の屁が出る。

それは、食物が胃腸内に於て腐敗するから屁は惡臭を放ち、榮養分は身體に吸收せられず、大便は不規律となり、不消化の儘排出せられるので種々の病源となるのである。

胃腸が惡いと便祕するあり、下痢するあり、便祕すれば通じ藥を服み、下痢すれば下り止めの藥を服むといふのが一般の療法であるが、こんな療法を繰返してはならぬ。

然るに、「南山仙」を服用すれば第一、胃腸内に於て食物が腐敗せぬから屁が臭くない。之が何より「南山仙」の特效ある所以である。

若返りと南山仙

余の體驗

余は本年六十四の齡を重ねたが年は爭へないもので、四五年前より胃腸の働きが鈍つたので藥はお手の物であり、歐米醫學界で稱揚せられつゝある新藥は云ふまでもなくあらゆる高貴藥を配劑して服用したるも、胃腸の衰弱は日に增し、氣力衰退、身體倦怠の感あり、何とかして胃腸を健全にし若返つて生氣ある活動をなさんと苦心した結果新製劑を發見するに至つたのである。

余は今回發見したる新製劑を服用したる處、青年當時の健康體のやうな黄色の快便となり、一ヶ月の服藥に依つて體重增加し、氣力旺盛となり、大に若返りたるに付余の知人に多くの老衰病者があるので、服藥せしめた結果、何れも若返つて、黄色の快便が出るやうになり、氣力旺盛となつた體驗を得たので、茲に名も目出度き「南山仙」と號し、官廳の檢定か許を得て發賣するに至つたのである。世の老衰者は余の新發見の長命法を試みられんことを。

何が故に屁が臭くないか

「南山仙」を服むと、胃腸内で食物が腐敗せぬから屁が臭くないのである。故に[illegible]も繁殖せず、食物の有效成分は人體に吸收せられ、壯健體となり、體重增加となるのである。是れ

一キログラム　二千五百圓
一キログラム　一千圓

の高貴藥を主藥とし檢定か許を得たる「南山仙」の特效である。

「南山仙」は便祕する症狀にも、下痢する症狀にも、此の一藥を服用すれば、便祕する人は快便となり、下痢する人も亦快便となるのである。所謂、一石二鳥の良藥である。「南山仙」に依て胃腸を健全にし、若返り法を講じ、精神爽快に活動し以て延命長壽せられんことを祈る。

不老長壽と南山仙

古來、「南山の壽」とは人の長命を祝福する古語である。又「老いて死せざるを仙といふ」の語に基き芽出度き不老長壽の故事を組合はせて「南山仙」と號したのである。故に「南山仙」に依て胃腸を健全にし、頭腦爽快、生氣潑剌たる活動をなし、國の爲にも家の爲にも大に盡されんことを望む。服用して一日を經過すれば、第一、屁も臭くなく、快便となり、精神爽快となる。

大便の檢査法

服藥前の大便と服藥後の大便との比較檢査は、便器に新聞紙を敷き、其上に大便をすれば好い。服藥後の大便は、健康體の黄色快便となり、頭腦爽快となり、效力偉大なるを知ることが出來る。之が新發見の胃腸完全若返り大便療法なのである。

南山仙 定價
十日分　五円
二十日分　十円
三十日分　十四円

一キログラム二千五百圓の高貴藥配合

新肺病藥現る

全快を迅速ならしむる新製劑

有田音松

何が故に二千五百圓の高貴藥を配合したか

余が嚢に肺病肋膜藥を發賣したる結果、陸續全快者が現出し、喜んで新聞に其の全快談を發表せらるるので遂に問題が起つたのである。

それは、世界の醫學界で難病中の難病として、今尚完全なる治療法が發見せられず、持て餘して居る難病が、有田の製劑に依て全快する道理はない、アノ全快者は虚構であり、嘘へ事であると、世間一般から疑惑の眼を以て睨まれ八方より攻撃の的となつた結果、遂に官廳に於ても捨て置き難く、發表せる全快者につき全國的に調査せられたのである。

然るに一も不實の事なく立派な全快者であつたので、其疑問は氷解し、余の製劑たる肺病肋膜藥は公明正大自他共に許す折紙付の良藥たる名實を擔ふ事になつたのである。

然るに全快者中には、二三週間服藥して全快した人もあり、十週間で全快した人もある。長引く人は手後れとなつた人が大半を占めて居るのである。余は何とかして、尚一層短時日間に全快せしむる方法はないかと種々苦心研究の結果、最有效藥を發見し、之が配合調劑に意を注ぎ、肺病全治に最も有效なることを實驗せしに付、今回在來の各種有效藥の配劑は毫も變更せず、

其上更に**一キログラム二千五百圓**の最高價藥を加配し、出願中の處、今回檢定許可を得たのである。新に發賣する別製治肺劑、特製治肺劑（共に定價は從前通り）には此の有效なる高貴藥が配劑してあるから、一層全快を速かならしめるのである。今回發賣せる高貴藥配劑の新製劑を服用せらるれば、第一藥の翌日より、第一に腰力が出來、大便に其の效能が顯はれる。尚體重を增加し、從つて氣分爽快、顏貌に生氣の現れを見るのである。是れ素人目にも見ねる新製劑の奏效卓拔なる特徴である。

一難去つて又一難

親子二人の難病が

有田藥で全快するまで

人間健康に勝る幸福はないと申しますが、平生さほどにも感じなかつた「健康」の二字、一たび病にかゝつた時、余りにも力強い響力を持つものであることを、私は如實に體驗し、今更のやうに健康の幸福感を味得いたしました。

肋膜炎で四ヶ月許り京都の大學病院に入院加療の後、漸く全快退院して一家めでたく新春を祝つたのも束の間、又も風邪を引いたのが因で肺病……との診斷を下されました。これは大變と再び大學病院に入院するつもりで院長の診察を受けますと、病氣は余程進行して居て、急には治らぬから田舍で氣永に養生する方がよからうと申されましたので、之はキット全快の見込がない故見放されたものと一途に悲觀し、不安と焦燥に日を過すより外はありませんでした。或日、友人が見舞に來ての話に、有田ドラッグの藥が大變よく效くとのことでした。しかし私は、大學病院でさへ治る見込のない病氣が賣藥位で癒る譯はないと、一時は信用もしなかつたのですが、又思ひ返して物は試しだから兎も角も服藥して見やうと中舞鶴の有田ドラッグ專賣所に行き、病狀を話しましたら、主任は親切に養生法など詳しく教へ、眞に肺病者の味方となつて慰めて下さいましたので、今までの不安は一掃され非常に心強い感じと確信とを得て、有田音松樣鑑製の治肺劑と血液素とを買求め教へられた養生法を守つて服藥し始めました處、二三日目頃から次第に熱は下り、食慾は進み、氣分もよくなり、引續き三ヶ月間服藥してスッカリ全快いたしました。

處が一難去つて又一難、次男が風邪から肺炎になり、非常に心配して醫師にもかけましたが、私の全快した經驗もあるので、又復有田藥を服用養生させて之も立派に全快しました。一人ならず親子二人までも同じ有田藥で難病を全治した悦びは、何物に譬へ得ませうか。私は唯、事實を事實として廣く同病者にお知らせすることに依て、此の歡びと感謝の誠意を披瀝する次第です。眞に健康は人生の至寶であります。

京都 府何鹿郡以久田村字位田
全快者　**四方政之助**
全快者　**四方友雄**

四方氏父子てす

前橋赤十字病院や博士の養生園で

肺病の療養

鬼に鐵棒、駝馬に鞭、理に叶うた養生法を標として效目確かな藥を、鐵棒に、是れなら治る其の答を、迷うた揚句に遲蒔ながら有田ドラッグを知つたのが私の嬉しい收穫であります。病苦を知らず働き自慢の私が何が基か氣が冴ゑず、怠惰け肩は凝り、胸にも時々痛みを覺え、食も三碗が二碗一碗に減つて一碗の食も味がなく病氣は氣からの勝氣も拔けて地方醫師に診て貰はねばならぬ病體となりました。それから醫療に勉めましたが好果が見えぬので前橋市の赤十字社病院に檢診を受けましたら肺尖加答兒と病名を明され驚き悲しんで早々入院六十日餘り療養に身を委ねましたが好結果が見られませんので知人の奬めに從ひ今度は東京某博士經營の養生園へ入園加療しましたが、滯園七十餘日何時も同じ樣一藥心細くも悲觀の上塗り彼處此處と醫療の效なく、永年苦勞の貯へ金も少くなりましたので自宅療養と決心し五ヶ月目に侘しき郷里へ[illegible]りました。

兄の奬めが有田ドラッグの藥を服用する動機となり、富岡町驛前の有田ドラッグに就て素人にも首肯せらるゝ療養法の要訣を教へられ、有田音松樣鑑製の治肺劑と血液素を購ひ指導通りに服藥養生しますと、速服五週間目には體力恢復全快が自覺せられますので醫師の診斷を受けましたら、立派に全快と證明せられ安心しました。之れ全く有田音松樣と其の鑑製藥のお蔭と日夜感謝して居ります。無益の費を投じて治病に迷ふ世間多數同病の方々に向つて安心の第一歩全快の第一段に入らるゝ爲め、最寄の有田ドラッグを早速訪問せらるゝやう私の體驗上特にお奬めいたします。

群馬 縣北甘樂郡月形村大字六車百十四番地
全快者　**畠山しやう**

畠山しやう樣

健康なとて油斷すな

僕の體驗談

今にして思へば實に有田ドラッグ藥のおかげでした。徴兵檢査に合格した私が、些細の不注意より風邪に冒され、一週間後にはロクマク炎と最寄の醫師より診斷されし時の驚愕、例ふるものもありませんでした。病勢は精神と相俟つて惡化し、百方手を盡すと雖も一進一退で、遂に悶々の中に慶すべき正月も過ぎ去りました。當時親類の者より有田ドラッグ藥がよいと勸められました。實に僕は[illegible]な一著だつたのです。私は早速[illegible]父に乞ひ、富山市[illegible]町有田ドラッグ專賣所より有田音松樣鑑製の治肺劑と血液素を買求め、專賣所主任樣よりの注意や養生法を敢はり專心治療に力めました。果然效果は二三日後に顯はれ、咳痰は次第に減じ胸部の苦惱も去りました。それに力を得て引續き服用し、二週間後には咳も皆無となり、ロクマク炎の自覺症狀も殆んどなくなりましたが、再發しないやうにとの念の爲めに治肺劑五本血液素五本を服用いたしました。蓋し偉大なるは有田ドラッグ藥と思ひました。今日では健康を回復し、先に治療を受けし醫師は全治と診定されました。茲に滿腔の謝意を有田ドラッグ藥のために呈するものであります。

富山 縣婦負郡宮川村字濱の子
全快者　**塚田米治**

塚田米治樣

子を持つて親は泣く

子を持つて泣かぬ親はないといふ諺がありますが、眞を穿つた言で、頑是なき四歳の我が愛兒、寒冒と輕く思ふた油斷に續く高い熱、治してやりたい一念の親心に二三の醫師を渉り診療を受けましたが、肺が惡いの見立は同じ悲觀の思ひ、眠がる藥をすかして呑ます心盡しの甲斐もなく、日々に病加はる許り、夫婦思案に投げ首の折よく、有田ドラッグの藥で治つた例しを聞き、是れ幸と坂出[illegible]前の專賣所を訪ひ、素人にも肯かれる養生法を熱心な態度で親切に教へられ、治肺劑と血液素を購ひ服用させますと、下熱につれて食慾も增し、おまんまお乳と子供は元氣が復活して玩具に手を出す笑ひ顏、側で見る目は嬉しく涙の出る次第、次第々々によくなつて[illegible]、十週目には全く治つた喜を同病に悩む子持つた世の親達に告白して、有田音松樣と其の鑑製藥の神效に心から感謝の意を表し、茲に吹聽の實驗談を公表する譯であります。

香川 縣綾歌郡宇多津町北通二六九九番地
全快者　**山本喜隆**
親權者　**山本金次郎**

山本喜隆樣

ろくまく炎

四十度の高熱

我が日向は全國中でも最も氣候には惠まれた土地柄で、又小學校時代には運動選手をしてゐた位の壯健な私が風邪がもとで高熱を發し咳が出て來る胸は病む、初めは田舍のことゝて賣藥の熱さましや氷嚢と色々手當養生をして居りましたが一向よい方に向はず、遂に隣村のお醫者に診察を受けました處、驚いた事には肋膜炎と申され、體溫四十度、顏や手足が浮き腫れ全く悲觀の極、生きた心地はありませんでした。兎角三四週間も服藥養生する内、小林町に縁付いてゐる姉に有田ドラッグ藥を是非服藥するやう進められ、早速姉と共に小林町有田ドラッグ專賣所を訪れますと、茲に初めて詳しい養生法を教へられ、有田音松樣鑑製の治肺劑と血液素を買求め早速服用致しますと、二三日經つて食事が進む、便通があり出す、熱は次第に下る、咳は柔ぎ胸部の痛みは取れて寢汗がなくなる、安眠は出來る、[illegible]全快し、徴兵檢査には甲種合格とは、これこそ全く有田音松樣の藥と專賣所主任の親切の賜と感謝する次第です。

宮崎 縣西諸縣郡[illegible]川内三二二五
全快者　**中別府[illegible]**

中別府近則樣

醫師並に病院と商會の藥

商會が是れまで發表した全快者中には、病院に入院又は醫者にかゝり服藥中、商會の藥を服んで全快した人も澤山あり、又病院や醫者をやめて商會の藥のみにて全快した人もあるのであるが、いづれかといふと、病院や醫者にかゝりつゝ商會の藥を服用せられた方が安全である。それは、素人目ては病狀が良いやうに見ゆても、病症の惡化しつゝあることもあるから、醫者や病院の診療を受けつゝ商會の藥を服用せられることが、最も安全なる全快への近道である。

有田ドラッグ商會主　**有田音松**

自宅養生の注意

一、日當りと空氣の流通よき室を選べ
一、家庭上の心配事は病人に聞かすな
一、病人の好む消化し易き食物を與へよ
一、色〇は大禁物、絶對に禁止せよ
一、有熱時は絶對安靜にし横臥せよ
一、無熱患者は徐々に運動を始めよ
一、夜更を避け早寢して早起せよ

幸福なる肺病・肺尖加答兒・ろくまく炎・全快者

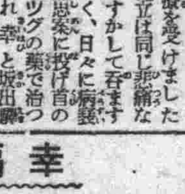
島根縣簸川郡東村大字鹿園寺百三十八番地
全快者　吉岡荒次郎樣
島根縣平田上町　有田ドラッグ專賣所にて服藥全快（肋膜炎）

佐賀縣東松浦郡唐津町[illegible]二四
全快者　野崎利喜智樣
佐賀縣唐津材木町　有田ドラッグ專賣所にて服藥全快（肺病）

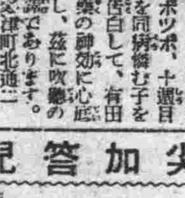
愛媛縣上浮穴郡仕七川村西古味
全快者　村上俊照樣
松山市大街道　有田ドラッグ專賣所にて服藥全快（肋膜炎）

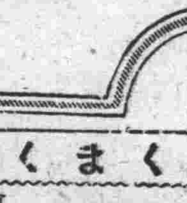
宮崎縣西諸縣郡小林町[illegible]五七六九
全快者　今別府[illegible]吉樣
宮崎縣小林町[illegible]　有田ドラッグ專賣所にて服藥全快（肺尖加答兒）

北海道河西郡川西村字上帶廣[illegible]
全快者　北村[illegible]樣
北海道帶廣町大通七丁目　有田ドラッグ專賣所にて服藥全快（[illegible]）

請合藥 りん病 ばいり毒

あらゆる治療法を講ずるも効なき患者は最後の手段として右記有田ドラッグ專賣所へ御來談あれ

商會の淋病主藥は淋病内服藥として、醫藥學上最有效と確定し
帝國醫科大學病院
歐米醫科大學病院
等にて稱揚配劑せられつゝあり、内務省衛生試驗所の封緘せる優良藥を配劑せる事を保證す。若し前述の證言に違へる事を發見せる時は分析料百圓進呈す

素人で出來る りん病の檢査法

りん病の檢査法は小便をコップに取つて見ると糸屑樣のものやゴミのやうなものが浮いたり沈んだりして居る。それがりん病菌である。有田ドラッグの藥を服めばその淋菌が目に見えて減じ、膿が止り痛みがとれる。これが何より藥劑の有效を立證するものである。

りん病 定價　八日分 [illegible]　十六日分 [illegible]

ばい毒

梅毒を打捨て置けば一身を亡ぼすのみか、病毒は子孫に遺傳し一家を破滅するに至るから、早く驅除すべき亡國病である。本劑はヨコネは切らずに、カンソ其他直ぐに效果顯はれ、[illegible]する病氣、殊に二期三期の重症に[illegible]、治療の目的を速かに達せしむ。一刻も早く服藥せられよ。

定價　八日分 [illegible]　十六日分 [illegible]

請合藥 肺病 ロクマク 肺尖カタル

有田コール　八日分 [illegible]　十六日分 [illegible]
特製治肺劑　八日分 十一圓　十六日分 十九圓
別製治肺劑　八日分 十五圓　十六日分 二十八圓

本劑の服用により咳を鎭め、食慾を進め、寢汗を防ぎ、體を靜めて安眠せしめ、目に見えて輕快に向はしむ。殊に別製並に特製の治肺劑は今回新に[illegible]效の高貴藥を配劑し全快を一日も早める爲め苦心したる良劑にして、その效能偉大なり。尚何れも血液素との併用差支なし。故に[illegible]と共に本劑を服用する時は全快速やかなり

左記所在地の專賣所にて必ずお買取あれ

警告

御買取の際左の如く
藥箱並に藥瓶に

本舖　大阪内本町二
發賣元　大阪心齋橋南詰　東京日本橋通三
『有田ドラッグ』
『有田音松鑑製』
（この文字の無きものはニセ物なり）

必ずこの文字あるものを御買取あれ

有田ドラッグ商會主　**有田音松**

紛はしき **ニセ藥** を賣る不正者あり

有田音松責任有效鑑製藥
慢性胃腸病　請合藥　五圓
心臟病　請合藥　四圓
腦病　請合藥　五圓
ぜんそく　請合藥　五圓

有田音松 有田ドラッグ西部專賣所々在地

東洋一のチエーンストアー

◉**滿州**
大連但馬町角
旅順敷賀町
營口永世街
鞍山赤城町
遼陽東洋街
奉天紀梅町
撫順東六条
鉄嶺敷島町
開原新市街
四平街
哈爾賓傳家甸
安東県市場通

◉**朝鮮**
京城　郵便本局前
京城　黄金町
京城　練兵町
平壤局前
釜山弁天町
仁川宮町二
大田榮町一
群山東榮町
全州高砂町
光州本町
木浦榮町
大邱弓町
馬山京町三
麗水港
浦項本町
兼二浦本町
鎭南浦碑石里
海州南本町
新義州櫻町
元山本町三
咸興本町二
羅南生駒町

關東發賣元　東京日本橋通三　有田ドラッグ
發賣元
關西發賣元　大阪心齋橋南詰　有田ドラッグ

死の影に蔽はれる 間島の朝鮮人部落

＝連日慘殺死體が發見される 共産黨と支那官憲との暴狀＝

廿二日爆彈を投下

【間島特電二十二日發】廿二日午前一時ごろ鮮支共産黨數十名が和龍縣大拉子附近の支那巡警分駐所に爆彈を投じ拳銃を放つて炊事夫外一名に重傷を負はせた、右は過般電線を切斷し學校を全燒した一味と見られて居る、又過日二道溝官内に現はれた共産黨員のため拉致された水城村の鮮農五名は慘殺されて畑中に捨てられて居るのを廿日午後發見せられ、更に過日頭道溝管内青芝河において共産黨員が不穩行爲に出た際行方不明となつた鮮農十三名中三名の死體も去る十五日畑中から發見せられたが、これは支那官憲に射たれたものらしく支那官憲は共産黨の暴狀に躍起となり鮮人の集合さへ見れば亂暴にも一齊射撃をあびせて居り、廿日にも頭道溝附近龍頭山で鮮人學生が集合して居る處を射撃し四名即死一名に重傷を負はせた事件あり、今や間島の鮮農部落は共産黨の迫害支那官憲の暴狀に恰も恐怖時代を現出してゐる

地震 火事― 盜難はおろか 飛行機も何のその

完成した曉は世界に誇れる 日本銀行の大金庫

【東京特電廿三日發】井上藏相が日銀總裁時代に大金庫の安全率を高める必要を感じ計畫した日本銀行の增築工事は、一千五百萬圓の豫算で昨年十一月から起工したが本館裏側に七百五十坪の地をトし地上五階、地下三階といふ

＝大工事＝ である、その完成は昭和六年六月ごろであるが、なにしろ日本における現ナマ貯藏の本元だけに耐震、耐火はもちろん盜難防止の諸設備に遺憾のあらう筈がない、時代の進歩はすべての舊式設備をドシ／＼過去の世界へ洗ひ流し新研究、新發明があらたに採用されて堅牢無比、何人も不可侵の大金庫が守ることになつてゐる、設備の中にはいまは研究中のものもあり、また秘密に屬することが多々あるので詳細な點は知るわけには行かぬが、大體のところをいへば先づ厚いコンクリートの壁で地下室の内部をかため

＝萬一の＝ 場合飛行機襲來などにも備へるため上壁は特に厚くして幾つもの小室に區別しそれ／＼金貨、金塊、兌換券、有價證券などを收める、萬々一内部からの出火をおもんぱかつてホースを網細管式に無數に取り入れ電氣仕掛けで消火する方法も考へられてゐる、殊に盜難防止についてはいろ／＼の斬新な工夫が加へられ、もし金庫の外壁に觸れるものがあると忽ちけたたましい電鈴が鳴り響き、また近づく者があると光線の遮斷により電燈明滅し監視等の

＝注意を＝ 促す、その他屈折光線を應用して金庫内に闖く者の行動をいち／＼反射鏡に寫し出したり、或ひは金庫内の通路を迂餘曲折し恰度八幡の藪知らずのやうな迷路にして侵入者があつても絶對外に出られぬやうにしたり、完成の曉には世界に誇る一大設備が出現するものと期待されて

秋の陽に搖る子ら

ゐる

大梵鐘々樓落成す

支那佛教徒が寄贈した

【東京二十二日發電通】震災橫死者供養のため支那佛教徒が東京市へ寄贈して來た大梵鐘々樓は、かねて被服廠跡震災記念堂内に豫算一萬五千圓で築造中のところ漸く完成、來る十月一日午前十時より落成式及び始鐘式を行ふことゝなつた、當日は在京中華民國公使汪榮寶氏を始め幣原外相、永田東京市長以下約一千名が招待されることゝなつた

自廢酌婦無根の投書

旣報市内逢坂町吾妻樓抱酌婦中谷スギが警察の留置場から無理矢理引き出され自動車で連れ戻されたといふ奇怪な手紙が酒井救世軍大隊長に發信し問題となつてゐたが、右につき大連署で取調べた結果、スギが無根の事實をまことしやかに救世軍に投書したことが判明した

ペストの危險は滿鐵東鐵にない

其後新患者は出さぬ 東支の兩醫師が調査

【ハルピン特電廿二日發】四洮線に於けるペストの流行に旣報の如く東鐵では北滿侵入を防止するため郭とイウインツキー兩醫師を派遣し調査せしめたところ兩醫師の報告は現在の狀態では東鐵には何等危險を感じないと云ふので陶頼昭に派遣した王、スタシレーウイチ兩醫師も十八日引揚げて來た、然しイウインツキー醫師は四洮線の狀況を視察する前十三日チチハルに於て支那側關係者醫師等と會合しペスト防疫に關する

打合せ をなして來たが、防疫に必要なる計畫は總てチチハル驛とチチハル鐵道とで協力し驛には萬一のため疑似患者が發生した場合を考慮し廿輛の貨車を配置しデミン消毒室を設け尙衛生車二輛を用意し旅客の必要な場合はハルピンへ送る準備をなした、其れからイ氏は洮昂線で洮南に向つた處途中ペストの蔓延せることを聞いたが、懼くべきことにはチチハルから洮南に至る二百キロ間に一箇の病院も亦防疫設備もしてなかつたことであつた、イ氏は洮南で四洮線の顧問佐藤醫師と會見した際同氏から開通で發生したペスト菌をみせられたが發生の最初は九月二日開通で一名の子供が罹病し、續いて數名が

感染し 五日には三名の死亡と三名の患者があつたがこれも死亡した、警察では患者の家屋に交通遮斷をなした、其れから開通驛及附近の各驛では乘客の健康室診を行ひ體熱を計り健康證のものゝみに切符を販賣してゐる、氏は七日から十五日まで洮南に住んでゐて樣子を調査してゐたが、其後開通又は洮昂、四洮沿線には新患者は發生しなかつた、日支防疫醫師の談話を綜合すると

内蒙の ペストは蔓延率は少いが時々毎年發生するとのことであつた、其れで死地に入る危險を冒して洮昂、四洮線を迂廻して來たが四平街に出るまで何等の危險がなかつた、歸途は長春で日本側警察、病院、附屬地代表等と會合し防疫に關する協議を遂げて來たが何等滿鐵及東鐵には危險はないと報告した、廿日はデニツフ副局長其他に詳細報告するとのこと

ペストの防疫

ハルピン防疫所では四洮、洮昂線のペスト防疫のため其の主要驛通過の際家診を行ふことになつたが一般市民に對して防疫方法の命令を發した、先づ公衆豫防としては交通遮斷と隔離、罹病者、家族を一律に病舍に收容し家屋は消毒することゝ個人としては傳染を防ぐために鼠の驅除に力を注ぐことを說明してゐる

雨後の惡道に難行を續く

奉天を出發した陸軍自動車隊

長春到着豫定より遲れん

【奉天特電廿三日發】奉天獨立守備隊では奉天、長春間の自動車急行演習を擧行することは旣報の如くだが、自動車十八臺で自動車隊を編成し將卒五十餘名分乘し廿二日午前五時守備隊を出發し鐵嶺街道を鐵嶺に向けいよ／＼壯擧の途についた、同正午過ぎ同隊に來れる傳書鳩よりの通信によれば廿一日晝から夜にかけ降雨であつたゝめ道路が非常に惡く、廿二日夜までに鐵嶺に到着するか否か判らぬとあり、一行は雨後の惡道路により難行を續けてゐるものらしい、なほ約一週間で長春に到着する豫定であるが道路によつては十日間もかゝるかも知れぬと

約四萬の學生群 就職戰線へ驀進

例年より一ケ月運動を早めて

【東京特電廿三日發】暑休明けで郷里から、旅行から歸京した學生群は、俄然就職戰線の尖鋭な鬪士として活躍し始めた、深刻なる不景氣、就職難、失職の現實相に刺戟された學生群は例年十月に始まる就職運動を今年は一ケ月早めたのである、學校當局でも依賴狀の發送、求人市場の開拓に必死の

狂奔を 續けてゐるが、

だが、跳梁の就職魔

内務省社會局最近の調査にかゝる本年三月の大學、專門學校、甲種實業學校卒業生の就職數字が、來春實社會に送り出される學生群の就職豫想を示してゐる、卽ち大學卒業生の未就職は四割一分、專門學校四割六分、甲種實業學校一割六分で卒業總數の約四割は「學校は出たけれど」の惱みを抱いて空しく就職戰線を彷徨してゐるわけで昨年に比較し大學七分、專門學校八分、甲種實業七分の就職率低下を來してゐる、しかもこれらインテリ

失業群 に加へて、缺員不補充を聲明せる現内閣の方針は役所における求職を完全に絶望さし、實業界、教育界への進出も見込みがなく、卒業を豫約された約四萬の學生群は血みどろな就職線への驀進にも拘らず跳梁する就職魔の灰色の手に飜弄せられつゝ、インテリ失業群の深淵を前に蒼白く息吐いてゐる

けふは お彼岸の中日 天氣は大丈夫

人出で相當賑はう

熾烈な夏の惱ましい後姿を送つた瞳はもはや深み行く秋色をその網膜に寫してゐる、そして今二十四日は彼岸の中日だ「暑さ寒さも彼岸まで」といふから今日の休日はピクニックに、お寺詣でに一家打ちそろつての人出が多いことだらう――昨年の今日は恰度氣候や風の動きは今年と反對で溫度も最高二十五度、南風が寂〃の裡に鳴つてゐました、北風で一寸氣溫は低いがセルの縞柄で秋色を樂むにはいゝ天氣です――觀測所の見た秋の彼岸はコウだ

大阪で計畫の 地下商店街

府當局の意見を纏め 近く內務省に具陳

【東京特電廿三日發】スカイ・スクレパーを以て大空への挑戰を開始した近代都市建築はその飽くなき科學機能を以て更に地殼への挑戰を開始せむとしてゐる、阪神電氣鐵道は地下乘入れと共に大阪驛前に「地下商店街」建設計畫を樹て大阪府當局の內意を訊すところあつたが、この「地下商店街」の取扱ひは全國的興味の中心になつてゐる、大阪府建築課ではこの地下街は現行市街地建築物法を以てすれば採光、通風その他の點に抵觸を來すが、一方近代都市建築の動きから見て握り潰してしまふべき問題でないと云ふ意嚮で、研究のうへ柴田知事の承認を得て近日中に津田建築課長が上京し內務省に府當局の意見を具陳することになつた、この地下街計畫は地下線の二階千六百坪に店舖六ケ所を設けて地下の一大マーケツトを出現せしめ樣といふ頗るモダンな建築計畫である

日本からの 濱口さんの演說を 倫敦で英譯放送

松平駐英大使が當る

條約成立記念に三國首相聲明交換

【東京廿二日發電通】ロンドン條約成立を記念してマクドナルド英國首相、フーヴアー米國大統領及び我濱口首相がラヂオ放送によつてメツセーヂ交換をなす事は多大の興味を以て待たれて居り濱口首相も一世一代の晴れの演說に對して目下其の草案を苦心起草中であるが濱口首相の名演說も日本語でなされるので英米は勿論獨佛伊の人々には皆目判らず折角の效果もあげる事が出來ぬので適當な飜譯者を探す事となり關係者間に協議の結果、駐英大使松平恒雄氏に依賴することに略意見一致した、其の方法については何しろ一萬キロ彼方のロンドンで濱口首相の演說を英語に飜譯するのは素人には容易ならぬ危ない藝當に見えるが、先づ濱口首相が愛宕山放送局から放送するとロンドンにある松平大使は之れを聽取し終了と同時に其の英譯をロンドン放送局から英米に放送すると言ふ趣向である、右につき矢部放送部長は語る

首相の演說をロンドンで飜譯放送した方がこちらで飜譯するより世界各國に良く聽取し得るので松平大使に英譯放送を依賴したらと言ふ事になつたのです、私自身も此の方法が一番有意義であると考へます

全滿庭球（硬球）大會 廿八日から擧行

中央公園、三井、正金のコートで

滿洲體育協會主催

滿洲體育協會では左記規定により本年度の全滿洲庭球（硬球）選手權大會を擧催することになつた

▲日時 九月二十八日（日曜日）午前九時より開始し、約一週間に終了の豫定

▲場所 大連中央公園、三井、正金の三コート使用

▲種別 メーンならびにベテランの二種に分つ（メーンは三十四歳まで）

▲種目 シングルス、ダブルス

▲ゲーム 三セツトマツチ

▲使用球 スラセンヂヤーボール

▲申込締切 九月二十六日限り

▲參加料 シングルス、ダブルスとも金四圓、申込みと同時に納付のこと

▲申込所 滿鐵本社學務課氣付滿洲體育協會

▲審判 申込選手交互に當る

早大野球部監督 市岡氏辭任す

きのふ聲明書を發表

【東京二十三日發電通】市岡忠男氏は大正十四年十一月飛田監督の後を受け以來約五年間監督の任にあり、その間に五十餘名の選手を養成し多大の

功績を 現はしたが、今日の早大野球部の大を見た市岡監督は事實六月頃から旣に辭意を決し去る十九日早大野球部が招聘中のシカゴ大學の關西旅行中高杉野球部長に正式に辭表を提出し、二十二日午後六時、部長より正式許可を受けた、氏の辭任を聞いて驚いた早大野球部員はリーグ戰最中の事でもあり極力氏の飜意に努めたが二十三日に至り市岡氏は左の如き聲明書を發表した

去る大正十四年秋早大野球部監督に就任するに當りひそかに凡そ五年間を期し、專心努力萬全の效果を擧ぐるに努め、他方適當な

後繼者 を待つにあつた然るに所期の年月は旣に經過し且つ私の最も尊敬し又信頼するわが先輩河野安通志氏を總務として迎へた今日は自ら退くに最も適當な時期と信ずる、恰もシーズンを前にかゝる事に出たるはやむを得ざる事情にもとづくものたるを諒とされたい

體驗から生れた「處世の道」

裸一貫から東洋の雜誌王となつた大日本雄辯會講談社社長、報知新聞社長野間淸治氏の世渡りの極意を披瀝した體驗談「處世の道」は非常な評判である（二十錢）

肥田、增原に 判決言渡し

朝鮮疑獄事件

【京城二十三日發電通】朝鮮疑獄中の肥田理吉、增原一馬の兩名に係る詐欺被告事件の判決言渡公判は二十三日午後零時四十分京城地方法院に開廷、金川裁判長より左の如く言渡された

懲役二年（檢事求刑三年）　肥田理吉
懲役十ケ月（檢事求刑一年六月）　增原一馬

兩名控訴す

【京城二十三日發電通】朝鮮疑獄の肥田、增原兩名は一審の判決を不服とし二十三日控訴の手續をなさつた

照明器具卽賣會

滿電では二十四日から二十八日まで向ふ五日間（毎日午前十時から午後九時まで）にわたり同陳列所で照明器具陳列卽賣會を開催するが時節柄前人氣を呼んでゐる

產靈敎本部

市內光明臺產靈敎本部にては二十四日午後二時より皇靈殿遙拜式並に祖靈社秋季大祭を執行し終つて松山敎會長の講話があると

工事請負入札

一、陸屋根修繕
一、入札期日　昭和五年十月二日午後三時
一、現場說明　昭和五年九月二十九日午後三時
委細は東拓聖德街事務所に承合の事

若妻逃げ歸る

說諭も肯かず

普蘭店管内四道河子會家屯第二番戸苗芳（二三）の妻苗牟氏（一八）は去る五月中旬突然夫のもとを飛び出し實父である市内沙河口巴町一六三番地郭連永方に逃げ歸つたまゝ歸宅しないので苗芳は遂に去る廿日沙河口署へ立川辯護士を代理人として歸宅同棲方の說諭願を出したので同署保安係では苗牟氏を呼び出し歸宅を勸めたるも「夫は低能であるから歸らない」と頑として應じないので同署では更に廿二日兩名を呼び出し對決せしめたところ苗牟氏は「夫とは約一年間同棲したるも私は夫に對して性的不滿足であるから到底同棲することは出來ない」とキツパリと同棲を拒絶してしまつたので夫苗芳も遂に根敗して結局有耶無耶で引取つた

北寧線復舊通知

奉天軍の關內出兵のため北寧線は灤縣以遠一般の旅客及貨物の取扱ひを中止してゐたが二十二日より全線復舊平常通りの運轉をなす旨二十二日滿鐵に通知があつた

軍司令官歡迎會

大連鹿兒島縣青年會では來る二十四日午前十一時から中央公園西園亭において菱刈關東軍司令官の歡迎會を開くが、會員中希望者は商工會議所猪谷氏まで申込まれたしと（會費一圓、家族六十錢）

營養の源慰安の泉
泉正宗
Idzumi Masamune
攝津灘御影泉仙介吟釀

尺八 追分
尺八虛無僧衣裝並天蓋一式賣販賣（價段表切手二錢要） 音譜三十錢神佛用三谷 一切手代用にてよし
大阪天王寺區大道四ノ七 竹隆社

呉服行商人 織元から大募集
御一報次第 實物見本 相場表送呈
足利市榮町 立野屋通信部

建築
書籍目錄無代進呈
東京神田三崎町三の八四 帝國建築協會

じんぞう 尿の病 膀胱炎
で苦惱む樣々の手當も甲斐なく困難の方へ松本的治療の請合藥人助に敎數
沙此新聞名記載郵券添申込下さい
和歌山市三年坂 藥劑師 自療堂

大連 マツサージ院 若狹町二九ノ二 電話二六七〇番
病後の恢復 熱性病の餘病 虛弱者の全快 婦人病 發育不良小兒の疾病 家族の諸症 健康增進 醫師指命
療法 施行
（男女生研究一、二名採用）

秋の新見本豐富に揃ひました
紅
京染と御紋付御誂は信用ある當店へ
大連連鎖商店街心齋橋通
丸紅京染白生地店 電話二一〇一六番

▲たむし ▲水虫に ▲いんきん
更に刺戟なき最新藥
ヘルミチン軟膏を
大阪市東區道修町二 發賣元 友田商店
31-15

あま酒の御用は
店員を御用聞に伺はせます
製造元 二葉町四ノ四四 金元酒店 電話二一七一四番

直賣所開店紀念大賣出
一、日時 自九月二十四日（秋季皇靈祭） 至九月二十八日（日曜日） 五日間
毎日午前八時より午後七時迄
一、場所 新市街浪速通十九番地（奉天郵便局筋向入江吳服店東隣）
一、品種 紳士服地、婦人子供服地、學生服地 各種サージ、羅紗毛布、膝掛、毛糸類
奉天 滿蒙毛織株式會社 代表電話五二一一番
直賣所 奉天浪速通十九番地 電話二九六二番

大日本麥酒會社特釀
シーズンビール（白瓶）
大連大山通 宅の店 電話代表五一一九九

淸酒澤亀
日本各地名産・珍物・世界各國酒類・食料品
新荷着
伊豆名物 くさやの干物
鰮の丸干
小鳥てり燒
京都名産 松の時雨
マヤキ松茸
東京風菓子謹製
東京佃島 あみ、ハゼ、鮒、こんぶ 佃煮類
山城宇治茶入 番茶
本場特製 やきのり 味付のり
宅の店 大連大山通
電話代表 五一九九

セル、小倉厚司
大連市信濃町市場 山本洋行 電話四四五七番

一年一回のお買物日
廿四日 廿五日 廿六日 廿七日 廿八日
毎朝八時半開店
岩倉へ
岩倉獨特の大亂賣！
特價提供品の中の一部
三ツ重桐タンス 特價 二九・〇〇
鏡臺 同 四・八〇
茶棚 同 五・八〇
飯ヒツ（二升入） 同 〇・九〇
薄端 同 六・〇〇
蓋付茶碗五人揃 特價 ・六五
コーヒー碗三人揃 同 ・四八
小皿五人揃 同 ・一五
洋皿五人揃 同 ・七五
ペリセツト六人揃 同 一・〇五
全店を擧げての破額大提供、半額以下の品はザラ……
お買物上手な皆樣、何卒お馳せ付け下さい
大連市浪速町 岩倉洋行 電四六〇五・八四八七番

海の唄

（六三）

仲木貞一作　林唯一畫

強く生きるもの（三）

紳士は、京子を連れて通りへ出ると

「この通りが、僕の「醉の西北ワセダの森」へ行く通りですよ」

と、まだ出來上つたばかりの舗道を、疲れた足どりで踏んでくる京子に振り向いて云つた。

「さうですか……」

と別に、さうした言葉に興味も何も感じないやうな挨拶をした。それよりか京子は「下戸塚の五二一番地」と云ふ處へ近いとでも云ふ言葉を一刻も早く訊きたかつた。

「まだ、下戸塚へは參りませんの？」

と、惱立たしく訊ねてしまつた。

「えゝ、もう、直五〇〇番地ですから……」

「あゝ、さうですか……」

かう呟いて、心のどこもが冷靜になればなるほど、相手の紳士の言葉だけでも、その男が新聞紙の三面記事を賑はすやうな好色漢でないことが判然とわかつてきて、救世主に巡り合つた幸福感を深くした。

それから二二町薄暗い舗道を行くと、紳士は再び京子の方へ振り向いて、

「さあ、いよ〳〵五〇〇番地へ來ましたから、あすこの八百屋で聞いて上げませう……」

「どうも、いろ〳〵ありがたう御座います」

紳士は、京子をそこへ殘して走つていくと、八百屋の前に立止まつて何か指さしをしてゐる小僧らしいのに、丁寧に禮を言つてゐるらしかつた。間もなく、京子の方へ走つて歸つて來た。

「あのもう少し行くと左へ曲る露路があるさうですから、そこを左へ曲ると、右側が五二一番地ださうです」

「あゝどうも御親切にありがたうございます。わかりました」

「わかりましたら左へ曲つて右側ですよ」

「え……」

「ぢや、僕はこれで失禮します」

と、紳士は、また來た方へ引返していくのだつた。京子は、この惡びれもしない好紳士と、今こゝで別れることを、今朝の和雄に比べて餘りにも隔絶したこの二つの人間美の對照に、いつ搖れ止むとも知れない心の動きをどうすることも出來なかつた。

「どうも、ありがたうございました……」

京子の眼には、いつか感謝の涙が溢れてゐた。そしてその紳士の姿の見えなくなるまで、ぢつと見守つてゐた。嚴しい夜空が、何やら緊張した不可抗な力を秘めて、高く懸つてゐる。やがて、紳士の姿は見えなくなつた。京子は痛む身體を引ずりながら、さつき紳士から敎へられた通りに、露路を左に曲つた。そして、その右側の表札を一々調べて見た。

「五二一番地、吉田敏夫」……漸く見付け出した。その瞬間、京子は心の躍動を禁ずることが出來なかつた。

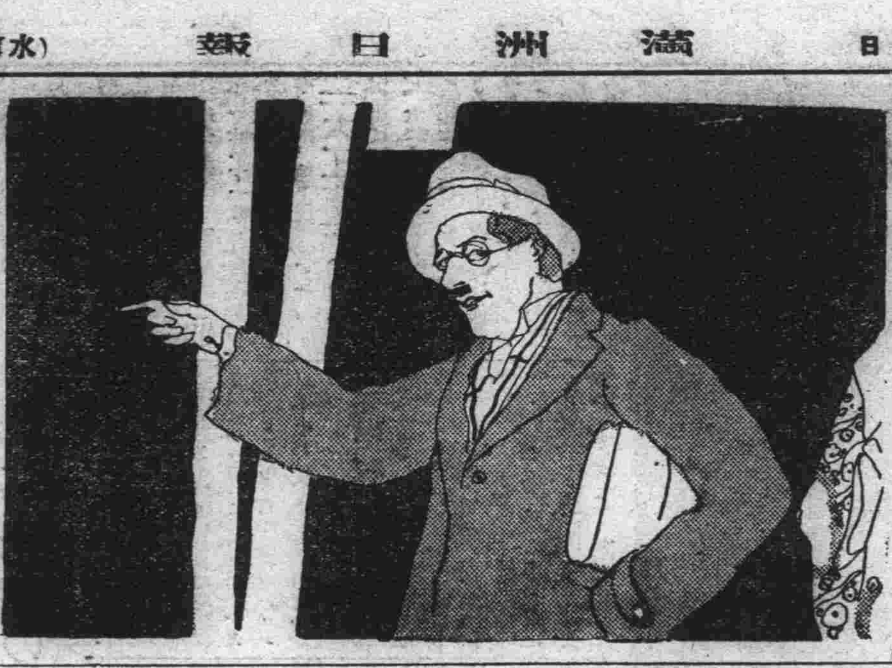

暫く木戸のところへ立つて、ぢいつと中の容子を聞いてみた。

「何といふ靜けさだらう！」

京子は獨りごちてみた。

「恒子さんはいらつしやるかしら？」

と、身體の痛みを人知れず撫でゝみた。時計はもう七時を少し廻つてゐた。

「神樣！どうぞ恒子さんに逢はして下さい」

と、懸命に念じながら思ひ切つてがらりと木戸を開けると……御免なさい……と云つてみた。中からは誰人も出て來る氣配も見えない。京子は再び……今晩は……と、今度は、さつきよりも少し大きな聲で云つた。

「はい！」

と、云ふ聲が漸く京子を救つた。

「あの、山路恒子さんは、おいでゞせうか？」

「あなたは？」

「私、山岡京子つておつしやつて下さればわかります」

「あゝさうですか……」

その主婦らしい女は、そのま

滿日柳壇

高橋月南選

腰辨

旅順　泥船
腰辨を笑つた子の親給仕から
大連　きくを
總裁を夢見て給仕今日も暮れ
旅順　辰雄
よく釣れる魚に腰辨喰ひ殘し
總代が腰辨で來る土手普請
大連　十八萬
腰辨の最後の夢は渙金
腰辨も歸れば一家の主なり
旅順　醉味坊
腰辨の汗と油で子は學士
腰辨の不平だん〳〵左傾めき
大連　子禾
腰辨も造幣局の淺黄服
寫眞機の辨當箱へ守衛の眼
大連　滿山
午後三時腰辨欠伸かみ殺し
退廳のベルに腰辨ほつとなり
奉天　奇峰
不況時に腰辨どもは羨まれ
腰辨の機械に劣る仕事なし
大連　不動
優等は腰辨の子にしてやられ
腰辨の息子が親の顔を立て
金州　素綠
腰辨の屁が邪魔する就職口
腰辨に梅干入れた心やり
大連　登志子
タイピスト辨當にまで見榮を張り
旅順　松風
給料日腰辨當の數を讀み
腰辨をサックに隠すモダン振り
朝陽鎭　李堂
腰辨の入れ智慧らしい口を利き
腰辨のチトむごたらしい子澤山
腰辨の癖にと仲居醉ふた振り
大連　ソ六
日歸りの選擧腰辨のもつ悲哀
腰辨を助ける妻の手內職
暫くは腰辨でゐる學士號
大連　白山
山へ來て腰辨當の味を知り
腰辨で十有餘年一つ椅子
大連　小舟
腰辨の壽司屋をはづむ給料日
奉天　友月
年度末腰辨當二つ持ち
課長殿下女の世話まで申付け
遼陽　花飄
不平をも言はず腰辨十年
遲刻して恐縮してる出勤簿
腰辨も二十になつて嫁が出來
大連　青蛙
腰辨の悲哀を感ず雪の朝
大連　木の丸
ボーナスへ半年前から當があり
サラリーマン哀れ男の意地もなし
奉天　いな江
首の座をのがれ腰辨ほつと息
行先がぐれて腰辨家で喰ひ
旅順　二〇三
この飯で命をつなぐ蓋を開け
大連　三樹
腰辨で女工も混じるストライキ
腰辨は何處かに弱いところを見せ
大連　不牧
腰辨の今朝も笑顔で送られる
鐵嶺　春風
腰辨も家へ歸れば社長格
大連　白鷺
恩給になつて白髮の數もふへ
十年を過してやつと家を持ち
旅順　亞風
腰辨も早喰ひ飽いて二十年
大學を出て腰辨になれず
子の出來る頃昇進でやつと喰ひ
泉頭　北斗
窓閉めて受付係用をたし
二十年まで判任を勤められ
旅順　梅月
腰辨の中へ子供の土產物
旅順　鄧一
腰辨へ太平樂の非狩り
大連　須摩子
長男が大學に入り首になり
課長留守給仕私用多くなり
本溪湖　柳村
功成りて腰辨當の苦心談
大連　佛心
腰辨を喰らひ通した四十年
鞄から皮の匂ひで辨當出
大連　從月
腰辨の移轉に光る蓄音機
腰辨のラッシュアワーへ[illegible]み

惱ましき青春期の疾病

るいれきと腺病質

「淋巴腺結核の療法」

信用頗る絶大・好評嘖たる
高速度的良劑・瘰癧専門藥

るいれきは淋巴腺結核又は腺病といひ腺病質の人が冒され易く青春期の男女に多い淋巴腺の疾患です小學兒童の八割は腺病質といはれ此體質は一般に抵抗力が弱く感冒に罹り易く扁桃腺や氣管支腺が侵され遂にるいれきを發生しグリグリが首筋、あご下、胸、腋の下等にできてきます。是は大抵結核性で中には梅毒性もあり元氣は衰へ食慾は減り肩はこり化膿性は汚いうみを漏らし身體は弱り病毒進行すれば肺、肋膜等に侵入して取返しのつかぬ運命に陷ることが屢々です過度の勉學や激務に熱中し又不攝生な生活を行つた場合或は病後や産後などに發病し時候の變り目などは殊に發病し易く且進行し易い誠に油斷のできぬ恐ろしい病氣です尤も本病は不治症ではなく手當次第で必ず全治します。從來種々の療法も効なく悲觀の人々も決して御心配なさいますな彼の有名な和歌山のるいれき専門藥は十數年の永き經驗の下に幾多の難病者を救濟したる日本唯一の眞の誇りたる治療劑です。本劑を服用して十年來再發の憂いもなく至極達者で幸福に暮らしておられる實例やあらゆる治療法に手が盡きて絶望の人が本劑で見事に救はれこんな嬉しいことはないと涙の出るやうな感謝狀など枚擧に遑ない程澤山で信用は頗る厚く目下大評判です。本病で御苦惱の方は勿論青春期の弱々しい腺病質の人は兎も角今直和歌山市三年阪瘰癧専門藥院か名古屋市中區老松町二丁目電車通瘰癧藥院支店へ御來談又は郵券添へ詳細病理內容說明書を院主の名前で發送されます。見本藥御希望の方は切手三十五錢封入病者の年齡を必ず書かれる事

全集數百種　月遅雜誌　中古書籍類　數十萬冊大特賣は今！勿見逃す君　地方特約店販賣員募集「新聞名記」

惠成堂書店月報

貳錢切手送れば毎月無代進呈

東京淺草壽町十八　電話淺草二一八八　惠成堂

自分で簡單秘密に改造的強大となる

㊚生殖器短小衰弱

時日も掛らず！頗る安價な

節約時代の物理療法

男子生殖器機能の障害、殊に發育不完全、短小に內服藥を幾ら服んでも間接的で廻り遠く効力が見えない、今日まで無責任な賣藥類の內服や、注射などで數十圓乃至數百圓の大金と長期間の時日を空費した揚句に、失望して自殺せんとした氣の毒な人もあるが、醫學界の驚異的進步を事實に示せる、斬新なる物理療法の代表的發明品として

◇滿天下の信用を博し 好評嘖々として海外よりも注文の多い專賣特許眞空水治療法器は、自分で安全秘密に使用する輕便な治療器であるが、一たび本器を使用すると萎縮貧血せる局部も、忽ち驚嘆すべき眞空吸引力により、神秘極まりなきエンツンデユング作用を發生して、發育力を促進し、其の發育する寸法が一回毎にメートルへ數字的に現はれ、同時に局部神經を覺醒して手淫過度の害、夢精、早漏、陰萎を復活し、一層强健を加へ迅速短時日の間に、意外の安價で費用も掛らず、人生無上の幸福と滿足に再生を喜ぶ聲は實驗界に湧くが如し、いと容易いことですから直ぐ進んで實驗せられよ。

東京新療法研究所外景

◇醫學博士九名病醫院長卅餘氏實驗證明推奬

◇各博覽會に於て名譽大金牌受領

專賣特許 ◎眞空水治療法器 金四圓八十錢
特許 ◎包莖安全自療器 金四圓
送料 內地廿錢 植民地三十錢

◇包莖は特許包莖安全自療器で無血無痛切らずに治る。

◇代金引換は（療器說明書付）と注文次第送る代引送料十五錢増

◇無代進呈（非賣品）圖入說明書 實驗例文集付
——ハガキで申込次第個人名義で秘密に送る——

東京市芝區神谷町十八　電話芝三三一　振替東京七三二九　東京新療法研究所
大阪市島中二丁目三二　電話北八六八　振替大阪五七九九　大阪支部

奏効確實

糖尿病

藥草 糖尿煎

◎天然藥物根本手當

▲學理を超越せる藥草の偉効▼

從來の療法効なき方も優秀なる藥効作用により迅速に奏効快癒救治の實をあぐ

說明書 養生法 無代進呈す

藥急ぐ方切手卅錢送れ代金引替で急送

神戶市三條町 祇園神社ノ際 祇園藥草研究所

特約 松坂屋藥品部・小林大藥房

家傳

らい病藥

顔うたはれ、浸潤、手足しびれ、水腫れる等らい病に特効の家傳藥あり、すぐにおためし下さい照會次第詳報す。

神戶市水木通三丁目九　石井佐兵衛

からだがこゑて

ふところ藥

身體やせて種々の藥飲んでも効なく御困りの方はハガキで申込あれ胃腸の弱い方も安全にして害なく身體肥滿させる妙藥の說明書一部呈す

東京市麻布區三河臺町一四　小川藥院

吸着療法劑

赤痢　コレラ　腸チフス　の豫防に

白陶土錠 **アドース**

A—56

大阪市東區道修町二　藤澤友吉商店

質屋の活躍

簡便なる金融機關

入質の場合は若狭屋へ！不用品（衣類御道具）其他特別高價に買受けます

營業の特色

貸出勉强　保管確實　秘密嚴守

大連三業町四ノ五八　**若狭屋質店**　電話六六三四番

志ら毛　赤毛染

君が代

思わず見惚るゝ

黑髮の色艶

全く染めたとは、思われない

黑髮は女の生命です君が代は如何なる白毛赤毛でも、短時間にスグ染り毛質を傷めず自然の黑髮となります。どんなくせ毛チヂレ毛も見事に直り思ひのまゝのお髮上げが出來ます。

髮洗ひせずすぐ染る
使用至極輕便で
永くはげず
襟や枕に汚れつかず
染毛劑の最高權威です

粉製 四十錢　液製 五十錢

東京淺草藏前　君が代本舖　山吉商店

全國藥店に有り

大5—3

北京料理　人氣焦点　珍味中心

大連連鎖街　**扶桑仙館**　電二三二〇番

光畑醫院

大連市紀伊町電車通南　電話七〇六四番

內科　小兒科　婦人科

荒井醫院

敷島町五番地　電話四〇六六番

UTENA
LIQUID
POWDER

肌色

ウテナ水白粉

秋朗らかに訪れるとき……

日ヤケ止め化粧水代用にウテナ水白粉
氣品高き淡化粧に…あなたの肌色
色白く地肌まで美しくなるウテナの肌色

代表的優良國產
純無鉛ウテナ白粉

色の黑い方、赤味勝の方に肌色
血色のすぐれない方、蒼味勝の方
いき〳〵した近代美に健康色
色白い方は魅力の白色

ウテナ白粉は、全國小間物化粧品店、藥店、各大百貨店にあります。どうぞ、お近くの店でお求め下さい。

ウテナ水白粉　肌色　健康色　白色　各　五十錢
ウテナ粉白粉　肌色　健康色　白色　各　五十錢
ウテナ固煉白粉　肌色　健康色　白色　各　六十錢
ウテナクリーム　雪印（無脂肪性）　月印（中性）　花印（脂肪性）　六十錢　一圓

東京市本鄕區本鄕二丁目
ウテナ化粧料本舗
久保政吉商店

5.9—6

新聞の購讀御申込み其他配達上の御用命は電話（晝間）四七六七番（夜間及休日）二二三一四番

松下製

ナショナルアイロン

デンキコタツ
デンキコンロ
デンキストーブ
ナショナルランプ

大連　株式會社　進和商會　電話八一二九番

印刷一般

活版・石版・オフセット・ヂンク版

東亞印刷株式會社大連支店

大連市近江町　電話七三六六番　六八九四番

銀粒の仁丹

銀粒大增量敢行

藥味モ粒ノ大サモ勿論前ト同一

十錢包（八十粒）ヲ百五十粒ニ增量
二十錢包（百六十五粒）ヲ三百三十粒ニ增量
容器附卅錢包（三百五十粒）ヲ四百粒ニ增量
德用五十錢函（五百五十粒）ヲ一千粒ニ增量
德用壹圓瓶入（新發賣）ハ二千二百粒入

主効

消化不良　食思減退　胃加答兒　腸加答兒
胃腸疼痛　飲食中毒　病後衰弱　憂鬱症
頭痛眩暈　惡醉宿醉　嘔吐惡心　船車の醉